

JAMHURI YA MUUNGANO WA TANZANIA
WIZARA YA HABARI, MAWASILIANO
NA TEKNOLOJIA YA HABARI



HOTUBA YA WAZIRI WA
HABARI, MAWASILIANO NA
TEKNOLOJIA YA HABARI MHESHIMIWA
NAPE MOSES NNAUYE (MB.),
AKIWASILISHA BUNGENI MAKADIRIO
YA MAPATO NA MATUMIZI
YA FEDHA KWA MWAKA
WA FEDHA 2022/23

Mei, 2022
DODOMA

Rais wa Jamhuri ya Muungano wa Tanzania, Mhe. Samia Suluhu Hassan akishuhudia Makamu wa Rais, Mhe. Dkt. Philip Mpango akipokea Bango lenye Anwani ya Makazi ya Ofisi ya Rais, Ikulu katika ukumbi wa Mkutano wa Jakaya Kikwete Convention Centre Jijini Dodoma





Rais wa Jamhuri ya Muungano wa Tanzania Mhe. Samia Suluhu Hassan akipokea maelezo ya Kiwanda cha kutengeneza Nyaya za Mawasiliano kilichojengwa na mzawa cha Raddy Fiber Manufacturing Tanzania Limited kilichopo Mkuranga - Pwani. kabla ya kuzindua



Waziri Mkuu wa Jamhuri ya Muungano wa Tanzania, Mhe. Kassim Majaliwa Majaliwa akizindua kituo cha kuongeza usikivu wa radio ya TBC Taifa na TBC FM Ruangwa Mkoani Lindi

**HOTUBA YA WAZIRI WA HABARI, MAWASILIANO NA
TEKNOLOJIA YA HABARI MHESHIMIWA NAPE MOSES NNAUYE
(MB.), AKIWASILISHA BUNGENI MAKADIRIO YA MAPATO NA
MATUMIZI YA FEDHA KWA MWAKA WA FEDHA 2022/23**

A. UTANGULIZI

1. **Mheshimiwa Spika**, kufuatia taarifa iliyowasilishwa humu Bungeni na Mwenyekiti wa Kamati ya Kudumu ya Bunge ya Miundombinu, ninaomba kutoa hoja kwamba Bunge lako Tukufu likubali kupokea na kujadili Taarifa ya Utekelezaji wa Mpango na Bajeti ya Wizara ya Habari, Mawasiliano na Teknolojia ya Habari kwa Mwaka wa Fedha 2021/22. Aidha, ninaomba Bunge lako Tukufu lijadili na kupitisha Mpango na Makadirio ya Mapato na Matumizi ya Wizara ya Habari, Mawasiliano na Teknolojia ya Habari kwa Mwaka wa Fedha 2022/23.
2. **Mheshimiwa Spika**, awali ya yote nichukue fursa hii kumshukuru Mwenyezi Mungu mwingi wa rehema kwa kutujalia uhai na afya njema; na kutuwezesha sote kuwepo hapa kushiriki katika Mkutano huu wa saba wa Bunge la kumi na mbili.
3. **Mheshimiwa Spika**, nichukue fursa hii kumpongeza Rais wa Jamhuri ya Muungano wa Tanzania, Mheshimiwa Samia Suluhu Hassan kwa uongozi wake madhubuti katika kipindi hiki cha zaidi ya mwaka mmoja ambacho kimekuwa na maendeleo na uwekezaji mkubwa katika Sekta ya Habari, Mawasiliano na TEHAMA. Wizara inatambua matarajio makubwa waliyonayo wananchi ya kufikishiwa huduma za Habari na Mawasiliano kama ilivyofafanuliwa kwenye Ilani ya Uchaguzi ya Chama cha Mapinduzi ya mwaka 2020 - 2025. Kwa kutambua matarajio haya Mheshimiwa Rais alianzisha Wizara hii mpya **tarehe 12 Septemba, 2021** ili kuharakisha ufikishaji huduma kwa wananchi.

4. **Mheshimiwa Spika**, Wizara hii ndio inayosimamia Mapinduzi ya Kidijitali nchini. Mapinduzi ya Kidijitali ndio yanayoweka msingi wa kulipeleka Taifa kwenye Uchumi wa Kidijitali unaowezeshwa na kuendeshwa na TEHAMA. Katika uchumi wa kidigitali, Sekta zote hufanya kazi kwa pamoja, kwa ushirikiano na muingiliano zikiwezesha na mazingira bora ya kidigiti. Mapinduzi haya yanawezeshwa na misingi muhimu ikiwemo TEHAMA, Mifumo ya Mawasiliano, tendaji, fedha, usambazaji kwa njia ya posta, Uwepo wa vyombo vya upashanaji Habari pamoja na uimara wa uhuru husika. Aidha, Uchumi wa Kidigitali unawekewa mazingira bora ya kiudhibiti, kiuwekezaji na atamizi kwa ajili ya uanzishwaji na uendelezaji wa Kampuni changa (Startups).
5. **Mheshimiwa Spika**, Wizara ina jukumu la kutunga na kusimamia Sera zinazohusiana na masuala ya Habari, Mawasiliano, na Teknolojia ya Habari kuratibu na kusimamia vyombo vya Habari, Mawasiliano ya Posta na Simu; kuendeleza tafiti na ubunifu kwenye masuala ya TEHAMA; kuendeleza wataalam wa TEHAMA, na kuendeleza na kusimamia miundombinu ya Mawasiliano nchini. Utekelezaji wa majukumu haya kutaiwezesha Tanzania kuimarika kushiriki uchumi wa kidijitali katika kufikia Mapinduzi ya Nne ya Viwanda (4th *Industrial Revolution*) yanayowezeshwa na kuendeshwa na TEHAMA na pia kuwa na jamii inayopata taarifa sahihi kama Mheshimiwa Rais alivyobainisha kwenye Hotuba yake aliyotoa hapa kwenye Bunge lako Tukufu tarehe 22 Aprili, 2021.
6. **Mheshimiwa Spika**, ninaomba nikupongeze wewe binafsi na Mheshimiwa Naibu Spika kwa kuchaguliwa na Waheshimiwa Wabunge kuongoza Bunge la Kumi na Mbili. Ninapenda kuwashukuru Watendaji wa Ofisi ya Bunge pamoja na Bunge lako Tukufu kwa ushirikiano wao wakati wote ninapotekeleza

majukumu yangu pamoja na wakati wa kuwasilisha taarifa mbalimbali kuhusu Wizara. Ninapenda kuwahakikishia kuwa, Wizara yangu itaendelea kutoa ushirikiano unaohitajika ili kufikia malengo ya maendeleo ya Taifa na ya mwananchi mmoja mmoja kijamii na kiuchumi. Wizara ya Habari, Mawasiliano na Teknolojia ya Habari itaendelea kuhimiza matumizi ya TEHAMA katika kuharakisha utoaji huduma, kufanya biashara, uzalishaji viwandani na kutoa elimu kwa wananchi ili kuongeza kasi ya ukuaji wa uchumi na kujiletea maendeleo binafsi na ya Taifa kwa ujumla. Aidha, kwa namna ya pekee nimpongeze Mheshimiwa Rais wa Jamhuri ya Muungano wa Tanzania kwa kuniamini na kunitewa kuongoza Wizara hii wezeshi na mtambuka katika kuivusha nchi kuelekea katika mapinduzi ya Uchumi wa Kidijitali yanayowezeshwa na kuendeshwa TEHAMA. Naomba kuwashukuru wapiga kura wa Jimbo langu la Uchaguzi la Mtama kwa kuendelea kunipa ushirikiano katika kujiletea maendeleo kwenye Jimbo letu; bila kuisahau familia yangu kwa kuendelea kunipa ushirikiano katika kutekeleza majukumu yangu kwa Watanzania.

7. **Mheshimiwa Spika**, ninachukua fursa hii kuishukuru Kamati ya Kudumu ya Bunge ya Miundombinu inayoongozwa na **Mheshimiwa Seleman Moshi Kakoso** Mbunge wa Jimbo la Mpanda Vijijini na Makamu Mwenyekiti **Mheshimiwa Anne Kilango Malecela** Mbunge wa Jimbo la Same Mashariki. Wizara imenufaika sana na umahiri, umakini na ushirikiano wa Kamati hiyo katika kuchambua, kushauri na kufuatilia majukumu yanayosimamiwa na Wizara. Ninapenda kuliarifu Bunge lako Tukufu kwamba maoni, ushauri na mapendekezo yaliyotolewa na Kamati yamezingatiwa kikamilifu katika Hotuba hii.

8. **Mheshimiwa Spika**, kwa masikitiko makubwa niungane na

Waheshimiwa Wabunge wenzangu kutoa pole kwa ndugu, jamaa, marafiki na wananchi kwa kuondokewa na viongozi mbalimbali wakiwemo aliyekuwa Waziri wa Ulinzi na Jeshi la Kujenga Taifa na Mbunge wa Jimbo la Ushetu kwa tiketi ya CCM Elias John Kwandikwa, aliyekuwa Naibu Waziri Ofisi ya Waziri Mkuu na Mbunge wa Jimbo la Ngorongoro kwa tiketi ya CCM William Ole Nasha, aliyekuwa Mbunge wa Jimbo la Konde Zanzibar kwa tiketi ya Chama cha ACT-Wazalendo, Khatib Said Haji na aliyekuwa Mbunge wa Viti Maalum kupitia CCM, Mkoa wa Rukwa, Irene Alex Ndyamkama. Ninaomba Mwenyezi Mungu azilaze roho za marehemu mahali pema peponi. Amina.

9. **Mheshimiwa Spika**, Wizara ya Habari, Mawasiliano na Teknolojia ya Habari (Fungu 68) inasimamia Taasisi Nane zilizogawanyika kwenye umahsusu wa Huduma, udhibiti, mfuko, mashirika ya kibiashara na taasisi wezeshi. Taasisi hizo ni: Mamlaka ya Mawasiliano Tanzania (TCRA); Shirika la Mawasiliano Tanzania (TTCL); Shirika la Posta Tanzania (TPC); Shirika la Utangazaji Tanzania (TBC); Kampuni ya Magazeti ya Serikali (TSN); Mfuko wa Mawasiliano kwa Wote (UCSAF); Tume ya TEHAMA (ICTC); na Baraza la Ushauri la Watumiaji wa Huduma za Mawasiliano (TCRA-CCC). Hotuba hii itaelezea kwa ufupi masuala mbalimbali yanayotekelezwa na Wizara ya Habari, Mawasiliano na Teknolojia ya Habari pamoja na taasisi inazosimamia.
10. **Mheshimiwa Spika**, Mamlaka ya Mawasiliano Tanzania ina jukumu kuu la udhibiti wa huduma za Mawasiliano kama ilivyoainishwa kwa Sheria ya Mamalaka ya Mawasiliano Tanzania Sura Na. 172 (*Tanzania Communications Regulatory Act CAP. 172*) ambapo pamoja na mambo mengine, Mamlaka imekabidhiwa majukumu ya:-

- i) Kutoa leseni za watoa huduma za mawasiliano nchini;
- ii) Kuongeza muda wa leseni na kufuta leseni pale ambapo masharti ya leseni husika hayakufuatwa;
- iii) Kuweka viwango kwa bidhaa na huduma zinazosimamiwa kama gharama za maunganisho kati ya mtandao mmoja na mwingine;
- iv) Kulinda watumiaji wa huduma za mawasiliano;
- v) Kusimamia rasilimali adimu za mawasiliano ikiwemo masafa, namba na majina ya vikoa;
- vi) Kufuatilia utendaji wa sekta zinazodhibitiwa ikiwa ni pamoja na;
 - a) Viwango vya uwekezaji;
 - b) Upatikanaji, ubora na viwango vya huduma;
 - c) Gharama za huduma; na
 - d) Ufanisi wa uzalishaji na usambazaji wa huduma.
- vii) Kukuza ushindani katika sekta;
- viii) Kusambaza taarifa zinazohusu kazi na majukumu ya Mamlaka ya Mawasiliano Tanzania; na
- ix) Kushauriana na mamlaka nyingine za udhibiti katika kutekeleza majukumu sawa na yale ya Mamlaka ya Mawasiliano Tanzania ndani ya Jamhuri ya Muungano wa Tanzania.

11. **Mheshimiwa Spika**, Shirika la Posta Tanzania lilianzishwa kwa Sheria Sura Na. 303 na lilianza kazi rasmi tarehe 1 Januari, 1994 baada ya kuvunjwa kwa lililokuwa Shirika la Posta na Simu Tanzania. Baada ya kuvunjwa, iliundwa Kampuni ya Simu Tanzania na Shirika la Posta Tanzania kwa mgawanyo wa mali wa asilimia 70 kwa 30 mtawalia. Shirika la Posta linamilikiwa na Serikali ya Jamhuri ya Muungano wa Tanzania kwa asilimia 100. Shirika lina majukumu makuu manne kama ifuatavyo:-

- i) Kutoa huduma za Posta ndani na nje ya Jamhuri ya Muungano wa Tanzania;
- ii) Kutosheleza mahitaji ya kitaifa ya huduma za Posta katika sekta za viwanda, biashara na jamii kwa ujumla kwa ufanisi ndani ya Jamhuri ya Muungano wa Tanzania;
- iii) Kutoa huduma za kutuma na kulipa fedha kwa njia ya hawala za Posta (*Money Order* na *Postal Order*), au kwa kutumia njia nyingine zinazoonekana zinafaa; na
- iv) Kutoa huduma za Kaunta kwa ajili ya Shirika na Huduma za Serikali bila kuathiri majukumu mengine yaliyotajwa katika Sheria ya uanzishwaji wa Shirika.

12. **Mheshimiwa Spika**, Shirika la Mawasiliano Tanzania (TTCL Corporation) ni Shirika la Umma lenye jukumu la kutoa huduma za mawasiliano kwa jamii na kusimamia uendeshaji wa Miundombinu ya Kimkakati kwa usalama wa nchi. Shirika lilianzishwa kupitia Sheria Na. 12 ya Bunge ya mwaka 2017 (*Tanzania Telecommunications Corporation Act, No. 12 of 2017*). Kwa mujibu wa sheria hiyo, Shirika la Mawasiliano Tanzania lina majukumu ya msingi yafuatayo: -

- i) Kuimarisha ulinzi na usalama wa huduma za mawasiliano ya simu nchini na utoaji wa huduma ya mawasiliano ya simu kibiashara na kiuchumi;
- ii) Kutoa huduma za mawasiliano ya simu kwa mujibu wa Sheria;
- iii) Kujenga na kuendesha miundombinu ya mawasiliano ya kimkakati kwa kushauriana na Waziri mwenye dhamana;
- iv) Kutoa huduma ya miamala ya kifedha inayohusiana na mawasiliano ya simu;
- v) Kuendesha mifumo na huduma ya mawasiliano ya simu ikiwemo mfumo wa TEHAMA ndani na nje ya nchi;
- vi) Kutoa huduma za mawasiliano kwa njia ya sauti na

- picha;
- vii) Kutoa ushauri wa kitaalamu katika masuala yanayohusu TEHAMA kwenye mashirika, Taasisi za umma na kwa wajasiriamali; na
 - viii) Kukuza uwekezaji wa huduma za mawasiliano ya simu ndani na nje ya nchi.

13. **Mheshimiwa Spika**, Shirika la Utangazaji Tanzania (TBC) ni taasisi ya huduma kwa umma iliyoanzishwa kwa mujibu wa Sheria ya Mashirika ya Umma, Sura ya 257 (2002). Kabla ya kuanzishwa TBC kupitia Tangazo la Serikali Na.186 la Mwaka 2007, taasisi hii ilijulikana kama Taasisi ya Utangazaji Tanzania (TUT) ambayo ilitokana na muungano wa iliyokuwa Redio Tanzania Dar es Salaam (RTD) na Televisheni ya Taifa (TVT). Shirika linatekeleza majukumu yake kupitia vyombo vyake vya habari vikiwemo:

- a. Redio (**TBC_{Taifa}**, **TBC_{FIM}** na **TBC_{Intentional}**);
- b. Televisheni (**TBC₁**, **TBC₂**, na **TBC₃** (au *Tanzania Safari Chanel*);
- c. TBC Mtandao (Tovuti ya www.tbc.go.tz, Programu Tumizi ya TBC Live, **Facebook**, **Instagram** na **Twitter**. Shirika pia lina Tovuti na Programu Tumizi ya *Tanzania Safari Channel* (www.tanzaniasafarichannel.go.tz);
- d. Studio za redio za Kanda (Magharibi – **Kigoma**; Kaskazini – **Arusha**; Makao Makuu – **Dodoma**; na Ziwa Nyasa - **Songea**).

14. **Mheshimiwa Spika**, Majukumu makuu ya TBC ni kuhabarisha, kuelimisha, kuburudisha na kutafakarisha kwa kuzingatia kaulimbiu ya '**Ukweli na Uhakika**'. Chombo cha Utangazaji cha Umma (*Public Service Broadcaster* - PSB) kina sifa na majukumu yafuatayo:

- (i) Kuwafikia wananchi wote nchini bila kujali umbali, idadi ya wakazi au gharama;
- (ii) Kuandaa maudhui yanayohusu na kugusa maisha ya makundi yote ya jamii na kwa kuzingatia utamaduni;
- (iii) Kuendesha huduma ya utangazaji kwa fedha zinazotokana na bajeti au vyanzo vingine;
- (iv) Kulinda, kuendeleza na kudumisha utamaduni wa Taifa;
- (v) Kulinda, kutetea na kusimamia rasilimali za Taifa kama vile maliasili, madini, gesi, mafuta, mazingira na urithi wa kihistoria;
- (vi) Kukuza na kudumisha uzalendo, kutetea na kusimamia maslahi ya Taifa; na
- (vii) Kulinda, kutetea na kujenga taswira chanya ya Taifa.

15. **Mheshimiwa Spika**, Kampuni ya Magazeti ya Serikali (TSN) ilianzishwa kwa Tamko la Rais la mwaka 1970 na imetokana na utaifishaji wa iliyokuwa Tanganyika Standard Newspapers Limited. Kampuni hii inasimamiwa na kuendeshwa chini ya Sheria ya Makampuni Sura ya 212. Serikali ya Jamhuri ya Muungano wa Tanzania kwa kupitia Msajili wa Hazina inamiliki asilimia 99 ya hisa na Mhariri Mtendaji anamiliki asilimia 1 ya hisa kwa minajili ya kukidhi matakwaa ya Sheria. Kampuni hii huchapisha magazeti mbalimbali kwa lugha ya Kiswahili na Kiingereza. Magazeti yanayochapwa kwa lugha ya Kiingereza ni Daily News na Sunday News na yale ya Kiswahili ni HabariLeo pamoja na gazeti la Michezo la Spotileo ambalo huchapishwa mara mbili kwa wiki. Pamoja na magazeti hayo, Kampuni pia hutoa vijarida mbalimbali vinavyolenga makundi maalum, kwa lugha ya Kiswahili na Kiingereza. TSN pia inatumia njia ya mtandao kusambaza habari mbalimbali ndani na nje ya nchi kupitia tovuti pamoja na mitandao ya kijamii kama vile *Facebook*, *Twitter*, *Instagram* na *Youtube*. Aidha, Kampuni inamiliki kiwanda cha uchapaji ambacho hutumika kwa ajili ya kuchapa magazeti yake na pia kufanya uchapaji wa kibiashara kwa kutumia mtambo mdogo wa kidijitali.

Kampuni lina majukumu makuu manne kama ifuatavyo: -

- i) Kuwa chombo cha mawasiliano kati ya Serikali na wananchi na wananchi na Serikali yao;
- ii) Kuunga mkono sera na mipango ya serikali na kuhabarisha na kuelimisha umma juu ya sera na mipango hiyo;
- iii) Kutafuta na kuandika habari sahihi zenye michango mbalimbali katika sayansi, jamii, siasa, uchumi na utamaduni; na
- iv) Kuwa kiini cha kutoa habari kwa lengo la kukuza uchumi na kueneza amani na mshikamano kwa Watanzania.

16. **Mheshimiwa Spika**, Mfuko wa Mawasiliano kwa Wote (UCSAF) ulianzishwa kwa Sheria Namba 11 ya Mwaka 2006, Sura ya 422, kwa lengo la kupeleka na kufikisha huduma ya mawasiliano kwa wananchi waishio katika maeneo ya mijini na maeneo ya vijijini yasiyo na mvuto wa kibiashara kwa kushirikiana na watoa huduma za mawasiliano. Mwaka 2009 kanuni za Mfuko zilipitishwa na Mfuko kuanza kazi tarehe 1 Julai, 2009.

Malengo ya Mfuko yaliyoainishwa na sheria ya uanzishwaji wake yamejikita katika maeneo yafuatayo:

- i) Kuhakikisha upatikanaji wa huduma ya mawasiliano katika maeneo ya vijijini na maeneo ya mijini yenye mawasiliano hafifu;
- ii) Kuhamasisha ushiriki wa sekta binafsi na Serikali katika utoaji wa huduma za mawasiliano kwa wote katika maeneo ya vijijini na maeneo ya mijini yenye mawasiliano hafifu;
- iii) Kuhamasisha maendeleo ya kijamii na kiuchumi katika maeneo ya vijijini na maeneo ya mijini yenye mawasiliano hafifu;

- iv) Kutengeneza mfumo kwa ajili ya upatikanaji wa mitandao ya mawasiliano na huduma rahisi na zenye ufanisi katika uzalishaji na upatikanaji katika soko la kiushindani;
- v) Kuhamasisha utoaji wa huduma bora katika viwango nafuu na kuhakikisha kuwa Teknolojia ya Habari na Mawasiliano inapatikana vijijini na sehemu za mijini zenye mawasiliano hafifu kwa bei nafuu; na
- vi) Kuhakikisha upatikanaji wa huduma za mawasiliano kupitia ushiriki wa sekta binafsi.

17. **Mheshimiwa Spika**, Tume ya TEHAMA ilianzishwa kwa Amri ya Rais kupitia Tangazo Namba 532 lililochapishwa kwenye Gazeti la Serikali la tarehe 20 Novemba, 2015. Uanzishwaji wa Tume ya TEHAMA nchini ni utekelezaji wa Sera ya Taifa ya TEHAMA ya Mwaka 2003 na maelekezo ya Baraza la Mawaziri yaliyotolewa Juni, 2012 kuhusu kuunda Tume ya Kitaifa ya kuratibu, kusimamia na kuendeleza Teknolojia ya Habari na Mawasiliano (TEHAMA) nchini.

Kwa mujibu wa Amri iliyoanzisha Tume ya TEHAMA, majukumu yake ni pamoja na:-

- i) Kukuza uwekezaji katika TEHAMA;
- ii) Kujenga uwezo na kukuza utaalamu na viwango katika fani ya TEHAMA;
- iii) Kushauri na kushirikiana na wadau wengine kwenye masuala ya tafiti na kuweka viwango na mwelekeo;
- iv) Kuhifadhi na kuendeleza miundombinu na programu za TEHAMA; na
- v) Kufanya kazi nyingine zozote zitakazoainishwa na Sheria.

18. **Mheshimiwa Spika**, Baraza la Ushauri la Watumiaji wa Huduma za Mawasiliano limeanzishwa kwa Sheria ya

Mamalaka ya Mawasiliano Tanzania Sura Na. 172 (*Tanzania Communications Regulatory Act CAP. 172*) Kifungu cha 37. Kulingana na Sheria iliyoanzisha Baraza, Kifungu cha 38 kinalipa Baraza majukumu yafuatayo:

- i) Kuwakilisha maslahi ya watumiaji wa huduma za mawasiliano zinazosimamiwa kisheria kwa kushauriana na TCRA, Waziri mwenye dhamana ya mawasiliano na watoa huduma.
- ii) Kupokea na kusambaza taarifa na maoni kuhusu masuala ya msingi ya watumiaji wa huduma za mawasiliano;
- iii) Kuanzisha kamati za watumiaji katika ngazi za mikoa, wilaya na sekta na kushauriana na kamati hizo; na
- iv) Kufanya mashauriano na wahusika katika sekta, Serikali na makundi mengine ya watumiaji wa huduma kuhusiana na masuala ya msingi ya watumiaji wa huduma zinazosimamiwa kisheria.

B. MAPITIO YA UTEKELEZAJI WA MPANGO NA BAJETI YA WIZARA YA HABARI, MAWASILIANO NA TEKNOLOJIA YA HABARI NA TAASISI ZAKE KWA MWAKA WA FEDHA 2021/22

Ukuaji wa Sekta ya Habari na Mawasiliano

19. **Mheshimiwa Spika**, kulingana na Kitabu cha Hali ya Uchumi wa Taifa cha mwaka 2020, Sekta ya Habari na Mawasiliano imekua kwa kasi ya **asilimia 8.4** mwaka 2020. Ukuaji huu unathibitishwa na ongezeko la upatikanaji na matumizi ya huduma za mawasiliano na kusambaa kwa huduma zitolewazo na vyombo vya habari. Kulingana na uchambuzi uliofanywa na Wizara Mwaka 2021 **asilimia 69** ya ardhi ya Tanzania (*Geographical Coverage*) inafikiwa na huduma ya mawasiliano ya simu za kiganjani. Sekta hii huchangia katika uchumi moja kwa moja na kupitia sekta zingine zote kama nyenzo ya uwezeshaji katika kuongeza ufanisi wa utendaji kupitia Teknolojia ya Habari.

20. **Mheshimiwa Spika**, Sekta ya Mawasiliano imeendelea kukua, takwimu zinaonyesha kuwa laini za simu zilizosajiliwa zimeongezeka kutoka **52,965,816** Mwezi Aprili, 2021 hadi kufikia laini **55,365,239** Mwezi Aprili, 2022 sawa na ongezeko la **asilimia 4.5**. Watumiaji wa intaneti wameongezeka kutoka Milioni 29.1 Mwezi Aprili, 2021 hadi kufikia **Milioni 29.9** Mwezi Aprili, 2022 sawa na ongezeko la **asilimia 2.7**. Watumiaji wa huduma za kutuma na kupokea pesa kwa njia ya mtandao wa simu wameongezeka kutoka **27,326,938** Mwezi Aprili, 2021 hadi kufikia **35,749,298** mwezi Aprili, 2022 sawa na ongezeko la **asilimia 30.8**. Aidha, Watoa huduma wa Miundombinu ya Mawasiliano wamefikia **23** ukilinganisha na watoa huduma **19** Mwezi Aprili, 2021 (hii ni sawa na ongezeko la asilimia **21.1**). Watoa huduma wa huduma za ziada (Application Services and Value Added Services) wamefikia **102** ukilinganisha na

watoa huduma **66** Mwezi Aprili, 2021 (ongezeko la asilimia 54.5). Pia, Bei ya mwingiliano kati ya watoa huduma (Voice interconnection Charges) imeshuka kutoka **Shilingi 2.6** kwa dakika mwaka 2021 hadi **Shilingi 2.0** kwa dakika mwaka 2022 sawa na punguzo la asilimia **23.1**. Vituo vya kurusha matangazo ya redio vimeongezeka kutoka vituo **200** mwaka 2021 hadi kufikia vituo **210** Mwezi Aprili, 2022 sawa na ongezeko la asilimia 5 na vituo vya kurusha matangazo ya runinga vimeongezeka kutoka vituo **50** mwaka 2021 na kufikia vituo **56** Mwezi Aprili, 2022 sawa na ongezeko la asilimia 12. *Cable Television* zimeongezeka kutoka **40** Mwezi Aprili, 2021 na kufikia **59** Mwezi Aprili, 2022 sawa na ongezeko la asilimia 47.5 na magazeti yameongezeka kutoka **272** na kufikia **284** Mwezi Aprili, 2022 sawa na ongezeko la asilimia **4.4**. Serikali imeendelea kuweka mazingira rafiki ya matumizi ya teknolojia za Utangazaji hasa maudhui mtandaoni ambayo pia yamechangia kuongeza ajira kwa vijana. Kufikia Mwezi Aprili, **2022** televisheni mtandao zimeongezeka kutoka **552** hadi **663** sawa na ongezeko la asilimia **20.1**, blogu zimeongezeka kutoka **134** hadi **148** sawa na ongezeko la asilimia **10.4** na redio mtandao zimeongezeka kutoka **25** hadi **27** sawa na ongezeko la asilimia **8.0**.

Ukusanyaji wa Mapato

21. **Mheshimiwa Spika**, Katika Mwaka wa Fedha 2021/22, Wizara ya Habari, Mawasiliano na Teknolojia ya Habari iliidhinishiwa kukusanya jumla ya **Shilingi 446,306,000,000** ambapo **Shilingi 396,306,000,000** ilikadiriwa kutokana na tozo ya kuongeza salio kwenye laini za simu na **Shilingi 50,000,000,000** ni kutokana na mauzo ya huduma za Mkongo wa Taifa wa mawasiliano. Aidha, Idara ya Habari-MAELEZO ilikadiriwa kukusanya kiasi cha **Shilingi 178,017,222** kutokana na mauzo ya picha, vitambulisho, machapisho na

Ada ya mwaka ya magazeti.

Hadi kufikia tarehe 30 Aprili, 2022 Wizara imekusanya jumla ya **Shilingi 41,098,538,762.15** kutokana na mauzo ya huduma za Mkongo wa Taifa wa Mawasiliano ambayo ni sawa na asilimia 82.2 ya makadirio ya makusanyo; na kiasi cha **Shilingi 8,621,793,488** kutokana na tozo ya kuongeza salio kwenye laini za simu sawa na asilimia 2.2 ya lengo. Aidha, Idara ya Habari-MAELEZO imekusanya **Shilingi 354,190,750** kutokana na mauzo ya picha za Viongozi Wakuu wa nchi na picha ya Baba wa Taifa, vitambulisho, machapisho na ada ya mwaka ya magazeti sawa na asilimia 199. Kuvuka kwa malengo ya makusanyo kumetokana na kuuzwa kwa wingi kwa picha za Rais wa Jamhuri ya Muungano wa Tanzania baada ya kuapishwa.

Bajeti iliyoidhinishwa na Bunge Mwaka wa Fedha 2021/22

22. **Mheshimiwa Spika**, Katika Mwaka wa Fedha 2021/22 iliyokuwa Wizara ya Mawasiliano na Teknolojia ya Habari iliidhinishwa kutumia kiasi cha **Shilingi 246,384,551,000**. Kati ya fedha hizo **Shilingi 4,984,770,000** iliidhinishwa kwa ajili ya Matumizi ya Kawaida na **Shilingi 241,399,781,000** iliidhinishwa kwa ajili ya Miradi ya Maendeleo. Aidha, Idara ya Habari - MAELEZO na Taasisi za TBC na TSN zilikuwa zimetengewa bajeti ya jumla ya **Shilingi 23,744,630,000** kutoka Mfuko Mkuu wa Serikali, ambapo **Shilingi 17,743,630,000** ni kwa ajili ya matumizi ya kawaida na Shilingi **6,001,000,000** ni kwa ajili ya Miradi ya Maendeleo.

Bajeti ya Matumizi ya Kawaida

23. **Mheshimiwa Spika**, Hadi kufikia tarehe 30 Aprili, 2022 Wizara imepokea na kutumia jumla ya **Shilingi 6,947,838,745.79** sawa na asilimia 84 ya fedha zilizotengwa. Kati ya fedha za matumizi ya kawaida zilizopokelewa

Shilingi 2,288,345,600.00 ni za Mishahara na **Shilingi 4,659,493,145.79** ni Matumizi Mengineyo.

Bajeti ya Miradi ya Maendeleo

24. **Mheshimiwa Spika**, hadi kufikia tarehe **30 Aprili, 2022** Wizara ya Habari, Mawasiliano na Teknolojia ya Habari (**Fungu 68**) imepokea jumla ya **Shilingi 129,713,798,179.86** kwa ajili ya utekelezaji wa Miradi ya Maendeleo ambayo ni **asilimia 53.7** ya fedha zilizotengwa.

Utekelezaji wa Majukumu ya Wizara Eneo la Mawasiliano

25. **Mheshimiwa Spika**, katika Mwaka wa Fedha 2021/22 Wizara ya Habari, Mawasiliano na Teknolojia ya Habari imetekeleza majukumu yafuatayo:

- i) Kujenga Vituo viwili vya Huduma Pamoja katika Mikoa ya Dar es Salaam na Dodoma ambapo aina ya huduma 12 zinatolewa na taasisi 10;
- ii) Kuanza maandalizi ya kuhuisha Mkakati wa Utekelezaji wa Sera ya Taifa ya TEHAMA na mahuisho ya Sera ya Mawasiliano ya Simu ya Mwaka 1997. Hadidu za rejea, mpango kazi na bajeti zimeandaliwa ikiwa ni pamoja na kuanza taratibu za manunuzi ya kumpata mshauri mwelekezi kwa ajili ya kufanya kazi hizi;
- iii) Kuendelea kuratibu ujenzi wa jengo la Makao Makuu ya Umoja wa Posta la Afrika (Pan Africa Postal Union – PAPU) jijini Arusha lenye urefu wa ghorofa 18. Ujenzi wa jengo (structural works) umekamilika kwa asilimia 100. Aidha, maendeleo ya kazi za kumaliza jengo kwa ujumla wake (overall construction progress) umefikia asilimia **65**;
- iv) Kuendeleza mashirikiano ya Kikanda na Kimataifa ambapo Wizara imeshiriki Mkutano Mkuu wa Umoja wa Posta Duniani (UPU) uliofanyika tarehe 9 – 27 Agosti,

2021 Abidjan, Ivory Coast; ambapo chaguzi mbalimbali za viongozi na Mabaraza zilifanyika na Tanzania kufanikiwa kushinda nafasi ya Ujumbe wa Baraza la Utawala (*The Council of Administration - CA*); na Baraza la Uendeshaji la Posta (*The Postal Operations Council - POC*) kwa kipindi cha miaka minne (2021 - 2025). Sambamba na hilo, Tanzania imepata nafasi ya Kuongoza Kamati ya Huduma za Posta na Biashara Mtandao (*Physical Services and E-Commerce*) ambayo ni mojawapo ya Kamati zilizo chini ya Baraza la Uendeshaji la Posta (*POC*) chini ya Umoja wa Posta Duniani. Aidha, kwa upande wa Umoja wa Posta Afrika -*PAPU*), Tanzania ni mjumbe wa kudumu wa Baraza la Utawala na Tanzania pia imegombea na kupata nafasi ya kuongoza Kamati ya Fedha na Utawala ambayo ni mojawapo ya Kamati zilizo chini ya Umoja wa Posta Afrika – (*PAPU*). Aidha, Katika kuimarisha masuala haya ya Kikanda na Kimataifa, Wizara imeandaa Mkakati wa kuimarisha ushiriki wa Tanzania Kikanda na Kimataifa katika Sekta ya Mawasiliano ili kujipanga kimkakati na kunufaika zaidi na ushiriki huo. Ushiriki wa nchi katika Mabaraza ya Kikanda na Kimataifa kuna manufaa makubwa kwa nchi ikiwa ni pamoja na kushiriki kupitisha maamuzi mbalimbali yatakayokuwa na maslahi kwa nchi; kupata fursa za miradi inayotangazwa kwa ajili ya nchi zinazoendelea; kupata uzoefu kutoka nchi nyingine namna zinavyotumia teknolojia katika utoaji huduma za posta; na kutoa uzoefu wa nchi katika huduma na miradi inayotekelezwa katika Sekta ya Posta.

- v) Kuendelea kuratibu jitihada za ufikishaji wa huduma za mawasiliano ya simu katika maeneo ambayo bado hayajafikiwa na yenye mawasiliano hafifu. Masuala yaliyofanyika ni pamoja na: ukaguzi wa hali ya mawasiliano katika maeneo mbalimbali ikiwemo eneo la Pori Tengefu

la Loliondo lenye kata 15, visiwa 171 vya Ziwa Victoria, maeneo ya Kanda ya Ziwa, Kanda ya Juu Kusini, Kanda ya Kati na Pwani. Maeneo yaliyobainishwa yatafikishiwa huduma kupitia Mfuko wa Mawasiliano kwa Wote. Aidha, zabuni kwa ajili ya kufikisha Mawasiliano katika Shehia 38 ambapo minara 42 itajengwa Zanzibar kwa ajili ya kumaliza changamoto ya Mawasiliano Zanzibar imetolewa. Mradi huu utatekelezwa kwa kutumia ruzuku inayotolewa na Mfuko wa Mawasiliano kwa Wote (UCSAF), kusaini mikataba kwa ajili ya kufikisha mawasiliano katika kata 85 za maeneo ya mipakani na maeneo maalum Mwezi Februari, 2022. Aidha, katika kuratibu jitihada hizi za ufikishaji wa huduma za mawasiliano, Wizara imeandaa Mkakati wa Kuimarisha Mawasiliano wa kipindi cha miaka minne (2021/22 - 2024/25) ili kuboresha huduma za mawasiliano nchini.

- vi) Kuendelea kusimamia utendaji kazi wa taasisi za Sekta zilizopo chini ya Wizara ambazo ni TCRA, TTCL, TPC, UCSAF, ICTC, TBC, TSN na TCRA-CCC. Wizara imekuwa ikipokea taarifa za utendaji za robo mwaka, kuzipitia na kutoa maelekezo. Vilevile, vikao baina ya Wizara na taasisi hizo vimefanyika kwa lengo la kuimarisha utendaji;
- vii) Kufanya mapitio ya sekta ndogo ya utangazaji na mfumo wa leseni ili kuweka mazingira wezeshi kwa maendeleo ya sekta. Matokeo ya kazi hii ni kuhuisha Kanuni za Utangazaji kwa njia ya kidijitali na Kanuni za Leseni ambapo pamoja na masuala mengine kupitia marekebisho ya kanuni za leseni, ada za baadhi ya leseni zimefunguzwa ili kuvutia uwekezaji.
- viii) Wizara imetoa leseni 25 kwa ajili ya kutoa huduma mbalimbali kupitia Sekta ya Mawasiliano na TEHAMA nchini. Leseni hizi zitawezesha kupanua wigo wa upatikanaji wa huduma za TEHAMA, kuongeza aina ya

huduma zinazotolewa kupitia TEHAMA nchini na pia kuleta ajira kwa wananchi.

Eneo la Teknolojia ya Habari na Mawasiliano (TEHAMA)

26. **Mheshimiwa Spika**, katika Mwaka wa Fedha 2021/22 Wizara ya Habari, Mawasiliano na Teknolojia ya Habari imetekeleza majukumu yafuatayo:-

- i) Kukamilisha uaandaaji wa Mkakati wa Taifa wa intaneti yenye kasi (*National broadband Strategy*);
- ii) Kuandaa Mwongozo wa Kitaifa wa Kushughulikia masuala ya uhalifu wa mtandao unaowezesha uratibu wa pamoja kwa taasisi zote zinazoshughulikia masuala ya uhalifu ya kimtandao. Aidha, kutokana na jitihada zinazofanywa na taasisi hizo na kwa mujibu wa taarifa iliyotolewa na Shirika la Mawasiliano Duniani (International Telecommunication Union – ITU) kwenye utafiti wao ujulikanao kama Global Cybersecurity Index (GCI), Tanzania inashika nafasi ya pili (2) barani Afrika na nafasi ya 37 duniani katika masuala ya usalama wa mtandao (cybersecurity);
- iii) Kuingia Mkataba wa Mashirikiano na Shirika la Umeme Tanzania (TANESCO) kwa ajili ya kufanya kazi pamoja ya kupitisha miundombinu ya mawasiliano kwenye nguzo za umeme kwa lengo la kuongeza mtandao wa mawasiliano na wa umeme. Hatua hii imepunguza gharama za ujenzi wa Mkongo na kuharakisha mradi huu ambapo zilikuwa zijengwe Kilomita **1,880** lakini kutokana na Mkataba huu zitajengwa Kilomita **4,442** na kufikisha jumla ya Kilomita **12,761** za Mkongo wa Taifa wa Mawasiliano ujenzi utakapokamilika Mwezi Disemba, 2022;
- iv) Kuratibu utengenezaji wa Mfumo wa kutunza na kuchakata taarifa za kesi na matukio ya uhalifu wa usalama mtandao

“cybercrimes module” inayowezesha matukio ya uhalifu kutunzwa na kufuatilia mwenendo wa mashtaka husika hadi ukamilifu wake;

- v) Kutoa Mafunzo kwa Waendesha Mashtaka, Wachunguzi na Wapelelezi 197 pamoja na mafunzo ya kutumia “cybercrimes module” kwa watumishi 470 wa Ofisi ya Taifa ya Mashtaka;
- vi) Kukamilisha uandaaji wa rasimu ya Mkakati wa Uchumi wa Kidijitali (Digital Economy Strategic Framework) kwa ajili ya kuchochea matumizi ya TEHAMA kwenye sekta zote za uchumi;
- vii) Kukamilisha uandaaji wa Mwongozo wa Mageuzi ya Kidijitali (Digital Transformation Guideline) kwa ajili ya kutoa mwongozo wa Taasisi zote nchini wa kuelekea uchumi wa kidijitali;
- viii) Kukamilisha uandaaji wa Programu ya Mafunzo ya TEHAMA yatakayopelekea kuongeza ujuzi na ubobezi wa wataalamu wa ndani ili kuendana na mahitaji ya sasa ya Uchumi wa Kidijitali kufikia Mapinduzi ya Nne ya Viwanda (4th Industrial Revolution);
- ix) Ukamilishwaji wa Mkakati wa Taifa wa Elimu kwa Umma wa Usalama Mtandao (National Cyber Security Communication Strategy), 2021/22 – 2024/25; na
- x) Kukamilisha na kuingia Makubaliano ya Ushirikiano kwenye maeneo ya TEHAMA na nchi ya Rwanda yanayojumuisha ushirikiano kwenye kutengeneza Sera za TEHAMA na mikakati ya utekelezaji; ujenzi wa miundombinu ya TEHAMA na utoaji huduma; matumizi ya teknolojia zinazochipukia na kuboresha mazingira ya mfumo mzima wa ubunifu; kukuza vipaji katika TEHAMA, kujenga uwezo na kuboresha mifumo ya taasisi; matumizi ya teknolojia janja (smart technologies); utambuzi wa kidijitali na miundombinu ya Saini Salama za Kielektroniki (Public Key Infrastructure); utengenezaji wa mifumo ya kielektroniki ya kutolea huduma; usalama wa mtandao, ulinzi wa taarifa (privacy), usafirishaji wa taarifa nje ya mipaka ya

nchi, na utafiti na maendeleo ya TEHAMA. Aidha, majadiliano na nchi za Jamhuri ya Kidemokrasia ya Kongo, Uganda, Kenya, Marekani, Ujerumani, Uturuki na Falme za Kiarabu yanaendelea.

Eneo la Habari-MAELEZO

27. **Mheshimiwa Spika**, katika Mwaka wa Fedha 2021/22 Wizara ya Habari, Mawasiliano na Teknolojia ya Habari imetekeleza majukumu yafuatayo:-
- i) Kuisemea Serikali kuhusu utekelezaji wa Sera, Mikakati, Miradi na Programu zinazotekelezwa na Serikali kupitia Msemaji Mkuu wa Serikali. Jumla ya taarifa 18 zimetolewa kupitia vyombo vya habari kuhusu utekelezaji wa Serikali sambamba na kutoa ufafanuzi wa masuala mbalimbali ikiwemo kujibu hoja na maswali yanayoulizwa na wananchi. Aidha, Msemaji Mkuu wa Serikali alitembelea vyombo vya habari 34 vikiwemo Runinga, Redio, magazeti na mitandao vya kijamii kwa lengo la kutoa ufafanuzi na kuuhabarisha umma kuhusu utekelezaji wa Shughuli za Serikali. Taarifa hizi alizitoa kwa kuzunguka katika mikoa mbalimbali pamoja Jiji la Los Angels nchini Marekani ambapo alitoa taarifa kwa kuongea na Watanzania waishio Marekani na zilirushwa mubashara na vyombo vya habari;
 - ii) Kuratibu ratiba za Mawaziri na Viongozi kuzungumza kupitia Runinga na pia kukutana na Waandishi wa Habari kuelezea mafanikio na utekelezaji wa Serikali ya Awamu ya Sita kupitia Wizara zao, katika kuadhimisha kipindi cha Siku 100 na pia mwaka mmoja tangu Mheshimiwa Rais Samia Suluhu Hassan aingie madarakani. Aidha, Wizara iliandaa na kusimamia Kipindi Maalum cha **KAZI IENDELEE** kinachorushwa na Televisheni ya TBC1;
 - iii) Kuratibu ratiba ya Waheshimiwa Mawaziri kuongea na Waandishi wa Habari kuelezea mafanikio ya Serikali katika kipindi cha miaka 60 ya Uhuru wa Tanzania Bara na Sherehe

za Mapinduzi ikiwemo Waandishi wa Habari kutembelea miradi ya mfano ya kila Wizara kuona utekelezaji ili kuhabarisha wananchi kwa ufanisi;

- iv) Kuandaa, kuchapisha na kusambaza nakala 5,000 za Jarida la Nchi Yetu lenye kuelezea mafanikio na utekelezaji wa mwaka mmoja wa Serikali ya Awamu ya Sita tangu iingie madarakani tarehe 19 Machi, 2021. Kutokana na mahitaji ya toleo hili kuwa makubwa, Wizara imechapisha nakala nyingine 10,000 na kuzisambaza katika ofisi mbalimbali za Serikali, Sekta binafsi pamoja na kuwapatia wananchi;
- v) Kukusanya na kusambaza habari kuhusu utekelezaji wa miradi ya Serikali, ambapo Jumla ya habari 3,411, Makala 37, habari picha 529 katika magazeti, habari 49 katika Runinga, habari 1,600 katika “*blogs*” na mitandao ya kijamii zilichapishwa na kutangazwa;
- vi) Kuendelea kuhamasisha Vyombo vya Habari vya Nje ya nchi kuitangaza Tanzania ambapo vyombo vya habari vya nje vikiwemo CCTV, DW, BBC, Voice of Amerika, Xinhua na CGTV vilishiriki katika kuitangaza Tanzania na shughuli za utekelezaji wa Serikali;
- vii) Katika kuimarisha uhuru wa vyombo vya habari; Serikali imetoa jumla ya leseni mpya 19 kwa magazeti hivyo kufanya Jumla ya vyombo vya Habari vilivyosajiliwa kufikia 285. Aidha, Serikali imeyafungulia magazeti manne (4) ya Mseto, Mawio, Tanzania Daima na Mwanahalisi na kuwapatia leseni za kuendelea kufanya kazi katika kuimarisha wigo wa vyombo vya Habari;
- viii) Kuhuisha Kanuni za Utangazaji kwa njia ya Kidijitali za Mwaka 2018 ili kuruhusu watoa huduma wanaotoa maudhui ya bila malipo kwa wananchi (Free to Air – FTA) kubebwa katika visimbuzi vya kulipia; na
- ix) Kuendelea kuratibu maandalizi ya Mkakati wa Taifa wa Mawasiliano (National Communication Strategy – NCS).

Utekelezaji wa Masuala Mengine

28. **Mheshimiwa Spika**, katika Mwaka wa Fedha 2021/22 Wizara ya Habari, Mawasiliano na Teknolojia ya Habari imetekeleza majukumu mengine kama ifuatavyo:

- i) Kuhuisha Mpango Mkakati wa Wizara kwa kipindi cha miaka mitano (2021/22 – 2025/26) kujumuiasha Idara ya Habari-MAELEZO;
- ii) Kuhuisha sheria tatu (3) na Kanuni nne (4) za Sekta; sheria zilizohuishwa ni Sheria ya EPOCA ya Mwaka 2010; Sheria ya Mfuko wa Mawasiliano kwa Wote (UCSAF) ya Mwaka 2006; na Sheria ya Posta ya Mwaka 1993. Sheria hizi zimehuishwa ili kuboresha utendaji wa Taasisi husika na mazingira ya huduma za mawasiliano. Kanuni zilizohuishwa ni Kanuni za Leseni za Mwaka 2018; Kanuni za Utangazaji Kidijitali za Mwaka 2018; Kanuni za Maudhui ya Mtandaoni za Mwaka 2020; na Kanuni za Utangazaji Redioni na kwenye Runinga. Marekebisho ya kanuni hizo ni pamoja na; kuruhusu watoa huduma wa maudhui ya bila malipo kwa wananchi (Free to Air - FTA) kubebwa katika visimbuzi vya kulipia; kuondoa leseni katika huduma za maudhui ya mtandao isipokuwa katika eneo la habari na matukio (news and current affairs) kwa lengo la kukuza fursa na vipaji; kuanzisha leseni kwa vituo vya kutunzia kumbukumbu kwa vituo ambavyo tayari vinafanya kazi hadi kanuni zilipoanza kutumika, na; kuondoa zuio kwa matangazo ya kubahatisha (online betting);
- iii) Kuratibu na kusimamia uandaaji wa Nyaraka za Baraza la Mawaziri za kutunga Sheria ya Ulinzi wa Taarifa Binafsi (Personal Data protection) na Sheria ya TEHAMA na kuhuisha Sheria ya Huduma ya Habari. Pia kuendelea kuboresha Kanuni za Usajili wa Iaini za Simu, Tozo za Muda wa Maongezi wa simu, Kanuni za Masafa na Kanuni za Kushirikiana katika Miundombinu ya Mawasiliano;
- iv) Kuajiri Mtumishi mmoja (1), kupandisha vyeo watumishi

46, kufanyika uhamisho wa watumishi 27 kutoka Taasisi mbalimbali za Serikali. Aidha, Muundo mpya wa Wizara umeandaliwa baada ya kuanzishwa kwa Wizara ya Habari, Mawasiliano na Teknolojia ya Habari;

- v) Kuandaa Mpango wa vihatarishi wa Wizara na rejesta ya vihatarishi (risk register) na Mafunzo ya vihatarishi kwa watumishi wote wa Wizara yametolewa;
- vi) Bodi za Wakurugenzi wa Taasisi tatu (3) ambazo ni Shirika la Mawasiliano Tanzania (TTCL), Tume ya TEHAMA, na Kampuni ya Magazeti ya Serikali (TSN) zimeteuliwa; na
- vii) Usimamizi wa ujenzi wa Jengo la Makao Makuu ya Wizara – Mtumba, lenye ghorofa saba ambapo hivi sasa lipo katika hatua ya ghorofa ya kwanza unaendelea.

Utekelezaji wa Miradi ya Maendeleo

29. **Mheshimiwa Spika**, katika Mwaka wa Fedha 2021/22 Miradi inayotekelezwa na Wizara ni Mradi wa Ujenzi wa Mkongo wa Taifa wa Mawasiliano uliotengewa **Shilingi 171,399,781,000**, Mfumo wa Anwani za Makazi wenye jumla ya **Shilingi 45,000,000,000**, Mradi wa Tanzania ya Kidijitali uliotengewa **Shilingi 25,000,000,000** na Mradi wa Elimu kwa Umma uliotengewa jumla ya **Shilingi 1,000,000,000**.

Mradi wa Ujenzi wa Mkongo wa Taifa wa Mawasiliano

30. **Mheshimiwa Spika**, Mradi wa Ujenzi wa Mkongo wa Taifa wa Mawasiliano umekusudiwa kupanua mawasiliano ya simu na intaneti nchini na nchi zinazotuzunguka katika kufanikisha mapinduzi ya kidijitali. Mradi huu unajumuisha ujenzi wa mkongo wa mawasiliano na vituo vya utoaji huduma. Katika kipindi kinachoishia Mwezi Aprili, 2022 kazi zifuatazo zimefanyika:

- (i) Kukamilika kwa ujenzi wa Mkongo wa Taifa wa Mawasiliano Kilomita 265 (Itigi – Manyoni - Rungwa);

- (ii) Kukamilika kwa Ujenzi wa Kilomita 72 za Mkongo wa kuunganisha Ofisi za Serikali (Kikombo – Mtumba – Msalato);
- (iii) Kukamilika kwa Ujenzi wa Kilomita 72 za Mkongo wa Taifa kwenye eneo la Mtambaswala kuunganisha Tanzania na Msumbiji;
- (iv) Kukamilika kwa Upembuzi yakinifu (feasibility study, designing and Cost estimates) kuunganisha Mkongo wa Taifa na nchi ya Jamhuri ya Kidemokrasia ya Kongo (DRC) na nyaraka ya zabuni zimeandaliwa. Baada ya kuunganisha nchi ya DRC tutakuwa tumekamilisha maunganisho na nchi zote nane (8) zilizopakana na Tanzania;
- (v) Kukamilika kwa kazi ya kukarabati Kilomita 105 za ujenzi wa mkongo Arusha – Namanga kupitia miundombinu ya TANESCO;
- (vi) Kukamilika kwa Ujenzi wa Kituo cha Kutolea Huduma za Mkongo wa Taifa kwenye Mji wa Serikali Mtumba;
- (vii) Kukamilika kwa taratibu za manunuzi za kuwezesha ujenzi wa **Kilomita 4,442** za Mkongo wa Taifa wa Mawasiliano, upanuzi wa Mkongo wa Taifa wa Mawasiliano kutoka kiwango cha 200G hadi 800G na kujenga vituo vipya 37 na upanuzi wa vituo 75 vya kutolea huduma za Mkongo ambapo mikataba 22 yenye thamani ya Shilingi Bilioni 141 imesainiwa. Aidha, utekelezaji huu utafikisha Mkongo wa Taifa wa Mawasiliano katika Wilaya 23 nchini. Hii itapelekea ujenzi wa Mkongo kufikia Wilaya 66 kati ya Wilaya 139. Wilaya zitakazojengwa Mkongo wa Taifa ni Karagwe, Uvinza, Chunya, Manyoni, Igunga, Bunda, Bariadi, Mlimba, Namtumbo, Tunduru, Masasi, Ikwiriri - Rufiji, Kilosa, Kongwa, Ruangwa, Kondoa, Korogwe, Bagamoyo, Kibaha, Kasulu, Chato, Urambo na Buhigwe. Wakandarasi wameshaanza kazi za kuchimba mitaro, kusambaza na kusimika nguzo za zege na vifaa

vimeshazalishwa tayari kusafirishwa kuja nchini. Aidha, ujenzi kati ya Shinyanga na Kahama umefikia asilimia 40.

- (viii) Kukamilika kwa Upanuzi wa Mkongo wa Taifa kwenye vituo 5 vya Kigoma, Arusha, Babati, Tunduma na Mbeya vyenye jumla ya kadi za kuchakata huduma (line processing cards) 30; na
- (ix) Kukamilika kwa kazi ya kuhamisha Mkongo wa Taifa wa Mawasiliano wenye urefu wa Mita 250 eneo la Mkazi – Katavi kutokana na kujengwa kwenye eneo la makazi ya watu.

Mradi wa Mfumo wa Anwani za Makazi

31. ***Mheshimiwa Spika***, Mfumo wa Anwani za Makazi ni Mfumo unaotoa taarifa sahihi ya anapopatikana mwananchi na utambulisho wa matumizi ya eneo husika. Taarifa hizo zinarahisisha utoaji na ufikishaji wa huduma za kiuchumi na kijamii mahali alipo mwananchi sambamba na kuwezesha biashara mtandao (e-Commerce). Kufuatia malengo ya Serikali ya kukamilisha Anwani za Makazi kabla ya Sensa ya Watu na Makazi itakayofanyika Mwezi Agosti, 2022, katika Kikao kazi cha Wakuu wa Mikoa kilichofanyika tarehe 08 Februari, 2022; Rais wa Jamhuri ya Muungano wa Tanzania Mheshimiwa Samia Suluhu Hassan alielekeza Mfumo wa Anwani za Makazi kutekelezwa kwa Mfumo wa Operesheni, aliyoiipa jina la “**OPERESHENI ANWANI ZA MAKAZI**”. Wizara ya Habari, Mawasiliano na Teknolojia ya Habari, Wizara ya Ardhi, Nyumba na Maendeleo ya Makazi, Ofisi ya Rais – TAMISEMI imeendelea na utekelezaji wa Mradi chini uratibu wa Ofisi ya Waziri Mkuu. Katika Mwaka wa Fedha 2021/22 shughuli nyingine zilizotekelezwa ni pamoja na:

- i) Kuunda Programu Tumizi (Mobile application) ya Mfumo iliyoongeza ufanisi katika matumizi na utekelezaji wa Mfumo. Programu Tumizi imetumika katika kukusanya taarifa za

barabara/ mitaa/ njia, makazi na wakazi sambamba na kumuongoza mtu kutoka anwani ya makazi moja kwenda anwani ya makazi nyingine;

- ii) Semina ya kuwajengea uelewa kuhusu Mfumo wa Anwani za Makazi imetolewa kwa Viongozi 483 ambao ni Wakuu wa Mikoa; Katibu Tawala wa Mikoa; Wenyeviti na Wakurugenzi wa Halmashauri; na Wajumbe wa ALAT;
- iii) Wataalam 616 wa Mikoa na Halmashauri wamejengewa uwezo kuhusu namna bora ya kutekeleza Mfumo wa Anwani za Makazi ili wasimamie ipasavyo katika maeneo yao;
- iv) Hadi kufikia tarehe 30 Aprili, 2022 jumla ya anwani za makazi 12,171,320 zimekusanywa na kuingizwa kwenye Programu Tumizi. Idadi ya Anwani zilizokusanywa ni asilimia 104.3 ya lengo la jumla ya Anwani 11,676,891 zilizopangwa kukusanywa katika Mikoa yote nchini. Matumizi ya programu tumizi yamewezesha kubaini maeneo mengineyo yaliyokuwa hayajabainishwa na Mamlaka za Serikali za Mitaa.

Mradi wa Tanzania ya Kidijitali

32. **Mheshimiwa Spika**, Wizara ilifanikisha kusainiwa kwa Mkataba kati ya Serikali na Benki ya Dunia wenye thamani ya Dola za Marekani Milioni 150 na ulisainiwa rasmi tarehe **19 Agosti, 2021** na Mradi kuanza rasmi kutekelezwa Mwezi **Novemba, 2021**. Mradi huu unalenga kuboresha na kukuza maunganisho ya ndani na ya kimataifa ili kuweza kufikisha huduma za mawasiliano pamoja na utoaji wa huduma mbalimbali za Serikali kwa Wananchi. Vilevile, mradi huu unalenga kuboresha ubunifu pamoja na kuwajengea uwezo wataalam wa TEHAMA nchini. Kazi zilizotekelezwa ni:-

- i) Ukamilishaji wa ujenzi wa jengo la Ofisi ya Mradi katika eneo la Area D na kuanza kutumika rasmi tarehe **01 Oktoba, 2021**;

- ii) Kukamilisha usanifu na kuandaa mahitaji ya kuwezesha ununuzi wa bando la intaneti ya Serikali (Government internet bandwidth) kwa ajili ya matumizi ya Taasisi za Umma;
- iii) Kukamilisha usanifu na kuandaa mahitaji kuwezesha kujenga na kuboresha Mtandao wa TEHAMA unaounganisha Taasisi za Serikali (GovNET);
- iv) Kukamilisha mpango wa kuelimisha umma kuhusu shughuli za mradi;
- v) Kukamilisha ukusanyaji wa mahitaji kuwezesha kujenga na kupandisha hadhi minara 150 ya mawasiliano kutoka teknolojia ya 2G kwenda 3G/4G ili kuwezesha huduma za intaneti yenye kasi kwenye maeneo hayo;
- vi) Kukamilisha manunuzi ya vifaa na programu endeshi za kuboresha vituo mahiri vya kuhifadhia Data (National Internet Data Centre - NIDC na Government Data Centre);
- vii) Kufanya tathmini ya maeneo ya kujengewa uwezo kwa watumishi wa TEHAMA Serikalini ambapo jumla ya watumishi **450** watapatiwa mafunzo ya muda mfupi na watumishi **50** watapatiwa mafunzo ya muda mrefu; na
- viii) Kufanya maandalizi ya kuwezesha ujenzi wa Chuo cha TEHAMA ambapo eneo lenye ukubwa wa Hekta **400** limepatikana eneo la Nala, Jijini Dodoma.

Utekelezaji wa Majukumu ya Taasisi zilizo chini ya Wizara ya Habari, Mawasiliano na Teknolojia ya Habari

33. ***Mheshimiwa Spika***, katika Mwaka wa Fedha 2021/22 Taasisi zilizo chini ya Wizara zilikadiriya kukusanya jumla ya **Shilingi 453,092,090,266**. Hadi kufikia tarehe 30 Aprili, 2022 Taasisi zimekusanya jumla ya **Shilingi 326,477,155,532.89** sawa na **asilimia 68.8** ya lengo.

34. **Mheshimiwa Spika**, utekelezaji wa Mpango wa Bajeti kwa kila Taasisi ni kama ifuatavyo:-

Mamlaka ya Mawasiliano Tanzania (TCRA)

35. **Mheshimiwa Spika**, katika Mwaka wa Fedha 2021/22, Mamlaka ilikadiriwa kukusanya jumla ya **Shilingi 150,067,415,286.65**. Hadi kufikia tarehe 30 Aprili, 2022 Mamlaka ilifanikiwa kukusanya **Shilingi 141,887,325,293** sawa na asilimia 95 ya makadirio ya mwaka. Vyanzo vya mapato ya Mamlaka ni pamoja na ada za leseni, ada za matumizi ya masafa, mrabaha (asilimia moja ya pato ghafi la watoa huduma za mawasiliano), ada za usimikaji na ukarabati wa mitambo ya mawasiliano, ada za uingizaji na usambazaji wa vifaa vya TEHAMA na makusanyo kutokana na mtambo wa *Teletraffic Management System (TTMS)*.

36. **Mheshimiwa Spika**, Wizara kupitia Mamlaka ya Mawasiliano Tanzania imeendelea kusimamia Mfumo wa *Teletraffic Management System (TTMS)* wenye uwezo wa kubaini takwimu mbalimbali zinazopita katika mitandao ya mawasiliano nchini. Mfumo huu unaiwezesha Serikali kupata mapato stahiki kutokana na huduma za mawasiliano.

37. **Mheshimiwa Spika**, hadi kufikia tarehe 30 Aprili, 2022, Wizara kupitia Mamlaka kupitia mfumo wa TTMS imefanya yafuatayo:-

- i) Kutambua mapato na takwimu za miamala ya fedha mtandao, ambapo jumla ya miamala **3,261,152,614** ilifanyika kupitia mitandao ya simu na kiasi cha **Shilingi 162,841,588,091,516** kilipita kwenye miamala ya simu katika kipindi hicho;
- ii) Kuzuia mianya ya upotevu wa mapato yanayotokana na

mawasiliano ya simu za kimataifa zinazolingia hapa nchini ambapo jumla ya simu za ulaghai zipatazo **920** zilibainika. Mamlaka ya Mawasiliano Tanzania ilifanya kaguzi tatu **(3)** kwenye mikoayo Arusha, Kagera na Morogoro na kuwezesha kukamata vifaa viwili (2) vya uchepushaji wa mawasiliano ya simu za kimataifa na kukamata watuhumiwa nane (8) waliokuwa wakijihusisha na uchepushaji huo. Watuhumiwa wote walifikishwa kwenye vyombo vya sheria na kesi zao zinaendelea kusikilizwa mahakamani; na

- iii) Mfumo wa TTMS umewezesha Serikali kupata mapato yanayotokana na mawasiliano ya simu za kimataifa zinazolingia na kuishia hapa nchini ambapo kiasi cha **Shilingi 7,962,091,841.56** kilikusanywa.

38. **Mheshimiwa Spika**, Serikali kupitia Mamlaka ya Mawasiliano Tanzania imeendelea kuendesha na kuboresha kanzidata ya usajili wa laini za simu kwa njia ya kibiometria. Hadi kufikia tarehe 30 Aprili, 2022 laini zote za simu **55,365,239** zimesajiliwa kwa alama za vidole sawa na asilimia **100** ya laini zote zinazotumika.

39. **Mheshimiwa Spika**, Serikali kupitia Mamlaka ya Mawasiliano Tanzania imeendelea kukabiliana na changamoto za ukuaji wa Teknolojia ya Habari na Mawasiliano (TEHAMA) hapa nchini. Mamlaka kwa kutumia *National Computer Emergency Response Team* (TZ-CERT) imeendelea kukabiliana na majanga yatokanayo na Kompyuta na mifumo ya Mawasiliano. Katika kipindi cha Mwezi Julai, 2021 hadi Aprili, 2022 Serikali kupitia TCRA imetekeleza majukumu yafuatayo: -

- i) Kufanya tathmini na uchambuzi wa vihatarishi vya usalama katika mtandao na mifumo ya kompyuta kwa lengo la kubaini mapungufu yaliyopo dhidi ya mashambulio ya mtandao (cyber-attacks) ambapo

tahadhari za usalama (security alert) **875** na mashauri ya usalama mtandaoni (security advisories) **726** yalitolewa ili hatua stahiki ziweze kuchukulia kuimarisha usalama wa mtandao na mifumo; na

- ii) Kutoa mafunzo kwa washiriki **83** wa taasisi mbalimbali juu ya utayari wa kuitikia matukio ya usalama wa mifumo na miundombinu (Cybersecurity Incident Response Training).

40. **Mheshimiwa Spika**, Serikali kupitia Mamlaka ya Mawasiliano Tanzania imeendelea na jukumu la kukagua na kuhakiki ubora wa viwango wa vifaa vya mawasiliano ya kielektroniki hapa nchini kwa lengo la kulinda usalama na afya za wananchi. Katika kipindi cha kuanzia Mwezi Julai, 2021 hadi Aprili, 2022 jumla ya maombi **505** yamepokelewa kwa ajili ya uhakiki wa ubora na usalama wa matumizi ya vifaa vya kielektroniki. Kati ya hayo, maombi **431** yamekaguliwa na kukidhi vigezo vya ubora na usalama kwa matumizi, maombi **60** yako kwenye hatua za mwisho za ukaguzi na maombi 10 yamekataliwa.

41. **Mheshimiwa Spika**, Serikali kupitia Mamlaka ya Mawasiliano imeendelea kuhakikisha uwepo wa rasilimali zinazoweza mawasiliano ya simu, intaneti, redio na runinga. Rasilimali hizi ni pamoja na masafa, namba na vikoa (domain names). Usimamizi mzuri wa rasilimali hizi umewezesha kuhakikisha kuwa hakuna mwingiliano katika huduma na kuhakikisha kuwa huduma zinazotolewa zinakidhi viwango vinavyokubalika kitaifa na kimataifa. Usimamizi wa rasilimali hizi umetokana na:

- i) Uwepo wa nyenzo za kisasa pamoja na Sera, Sheria na Kanuni zinazoendana na mabadiliko ya teknolojia na mahitaji ya nchi hivyo kuwezesha upangaji mzuri wa

rasilimali za mawasiliano; na

- ii) Upangaji na usimamizi mzuri wa rasilimali za mawasiliano (masafa na namba), umewezesha upatikanaji wa huduma za mawasiliano pamoja na huduma za pesa mtandao. Mamlaka ya Mawasiliano hupanga na kutoa namba zinazotumika katika mawasiliano pamoja na namba fupi (short codes) zinazotumika katika kufanya miamala ya kifedha na zinazotumika kwenye maisha na usalama wa raia mfano 112 - kwa ajili ya Polisi , 114 - Zima moto n.k.

Aidha, Mamlaka ya Mawasiliano Tanzania imeweka utaratibu na kutenga rasilimali maalum ambazo watapewa bure vijana wanaojishughulisha na ubunifu katika TEHAMA ili waweze kufanya majaribio ya vumbuzi zao wakishirikiana na Tume ya Sayansi na Teknolojia.

42. **Mheshimiwa Spika**, Serikali kupitia Mamlaka ya Mawasiliano Tanzania imeendelea kuhimiza matumizi ya kikoa cha kitaifa cha *dot tz* (*country code Top Level Domain - cc-TLD*) ambacho ni rasilimali muhimu ya Taifa kwenye mawasiliano ya intaneti kama ilivyo namba +255 kwenye Mawasiliano ya simu. Mamlaka ya Mawasiliano inapanga na kuratibu matumizi ya kikoa hiki nchini kwa ajili ya kutumika kwenye anwani za kielektroniki kwenye mawasiliano ya intaneti mfano tovuti au barua pepe. Anwani zenye kikoa cha kitaifa zinasaidia:-

- i) Kutoa utambulisho wa Tanzania kwenye mtandao (*cyber space*);
- ii) Kuongeza uhakika na usalama kwenye matumizi ya mtandao;
- iii) Masuala ya kibiashara ya kikoa cha kitaifa yanatatuliwa na sheria zetu tofauti na vikoa vingine kama “*dot com*”;

na

- iv) Kupatikana kirahisi kwenye *search engines* kama *Google*.

Aidha, kuanzia tarehe 1 Machi, 2022, Mamlaka ya Mawasiliano imeanza usajili wa vikoa vya ngazi ya pili (Second level Domain names) ili kuendana na mahitaji ya kiteknolojia na pia kuruhusu taasisi na kampuni mbalimbali za Kitanzania kuwa na vikoa vifupi. Hadi kufikia tarehe 30 Aprili, 2022 jumla vikoa vya kati 293 vimesajiliwa.

43. **Mheshimiwa Spika**, Katika kipindi cha kuanzia Mwezi Julai, 2021 matumizi ya anwani za kikoa cha kitaifa (dot tz) yameongezeka na hivyo kufanya jumla ya anwani za kikoa kuongezeka kutoka **22,184** Mwezi Julai, **2021** na kufikia anwani za kikoa **23,820** Mwezi Aprili, 2022 sawa na ongezeko la **asilimia saba (7)**.

44. **Mheshimiwa Spika**, Serikali kupitia Mamlaka ya Mawasiliano Tanzania imeendelea kushirikiana na Baraza la Ushauri la Watumiaji wa Huduma za Mawasiliano (TCRA-CCC) kwa kutoa elimu juu ya sheria, haki na wajibu wa mtumiaji, uhakiki wa usajili wa laini za simu za mkononi, wajibu wa mtumiaji katika masuala ya tahadhari dhidi ya uhalifu kupitia mtandao na kufanikisha ufumbuzi wa malalamiko kati ya watumiaji na watoa huduma za Mawasiliano.

45. **Mheshimiwa Spika**, Mamlaka imeweka utaratibu mahsusi wa kushughulikia malalamiko kati ya watumiaji na watoa huduma. Vilevile, mamlaka ya Mawasiliano inaendelea kutoa elimu juu ya wajibu na haki za watumiaji na watoa huduma za mawasiliano. Kuanzia Mwezi Julai, 2021 hadi kufikia Mwezi Aprili, 2022, Mamlaka ilikuwa imepokea na kushughulikia jumla ya malalamiko 3,033 ambapo malalamiko 2,996 sawa

na asilimia 98.8 yameshughulikiwa na kupatiwa ufumbuzi na malalamiko 37 sawa na asilimia 1.22 yako kwenye hatua ya utatuzi.

46. **Mheshimiwa Spika**, Serikali kupitia Mamlaka ya Mawasiliano Tanzania imeendelea kusimamia Sheria na kuboresha mfumo wa utoaji leseni unaowezeshwa kwa njia ya mtandao. Katika kipindi cha kuanzia tarehe 1 Julai, 2021 hadi 30 Aprili, 2022 jumla ya Leseni **657** zimetolewa. Leseni ambazo zimetolewa zinajumuisha leseni za maudhui ya redio 51, leseni za maudhui ya televisheni 13, leseni ndogo za madaraja mbalimbali (Class Licences) 558, leseni za Huduma za Mawasiliano (Application Service Licences) 31 na Leseni za Miundombinu ya Mawasiliano (Network Facilities Licences) 4.
47. **Mheshimiwa Spika**, Katika kipindi cha kuanzia Mwezi Julai, 2021 hadi Aprili, 2022, Mamlaka ya Mawasiliano Tanzania imeendelea kufanya kazi ya ukaguzi wa matumizi ya rasilimali masafa ili kuhakikisha kuwa yanatumika kwa malengo yaliyokusudiwa. Zoezi hili linafanyika kuhakikisha watoa huduma wa mawasiliano wamezingatia matumizi ya masafa ya mawasiliano (Radio frequency Spectrum) kulingana na leseni walizopewa. Hili linafanyika kulingana na upangaji masafa wa Shirika la Umoja wa Mawasiliano ya Simu Duniani (International Telecommunications Union - ITU).
48. **Mheshimiwa Spika**, Serikali kupitia Mamlaka ya Mawasiliano Tanzania inaendelea kufanya tathmini ya gharama za huduma za mawasiliano pamoja na kuwashirikisha wadau muhimu ili iweze kuchukua hatua stahiki zinazolenga kuhakikisha kuwa mahitaji ya wadau wa pande zote (Serikali, watoa huduma na watumiaji wa huduma) yanafikiwa kupitia huduma husika.

Miradi ya Maendeleo Iliyotekelezwa na Mamlaka ya Mawasiliano Tanzania (TCRA)

(a) Mradi wa Ujenzi wa Jengo la Pan African Postal Union (PAPU House)

49. **Mheshimiwa Spika**, Serikali kupitia Mamlaka ya Mawasiliano Tanzania inaendelea na ujenzi wa Jengo la Umoja wa Posta Afrika (Pan African Postal Union - PAPU House) jijini Arusha lenye ghorofa 18. Ujenzi huu unagharimu **Shilingi 39,706,626,131.05**. Mradi huu unatekelezwa kwa ubia kati ya Serikali ya Tanzania (**asilimia 40**) na Umoja wa Posta Afrika (**asilimia 60**). Jengo hili litatumika kama Makao Makuu ya Umoja wa Posta la Afrika na Ofisi za Kanda ya Kaskazini za Mamlaka ya Mawasiliano. Hadi kufikia Mwezi Aprili, 2022, ujenzi huu umefikia **asilimia 65**.

(b) Mradi wa Muundombinu wa Kitaifa wa Saini za Kieletroniki (National Public Key Infrastructure)

50. **Mheshimiwa Spika**, Serikali kupitia Mamlaka ya Mawasiliano Tanzania inaendelea na mradi wa Muundombinu wa Kitaifa wa Saini za Kielektroniki (National Public Key Infrastructure). Hadi kufikia Mwezi Aprili, 2022 mchakato wa kupata wazabuni mwenye sifa na uzoefu wa kusimika mifumo ya aina hii katika hatua ya *Pre-qualification* umekwisha kamilika. Hatua zinazofuata ni kuzialika kampuni hizi katika mchakato wa manunuzi. Mradi huu utakapokamilika utaongeza usalama wa mifumo na miamala ya kielektroniki dhidi ya matishio ya usalama mtandaoni.

(c) Maabara ya Ukaguzi wa Vifaa vya Mawasiliano (Type Approval Laboratory)

51. **Mheshimiwa Spika**, Serikali kupitia Mamlaka ya Mawasiliano Tanzania inaendelea na mradi wa ujenzi wa

Maabara za kupima ubora wa vifaa vya mawasiliano; hadi kufikia Mwezi Aprili, 2022 hatua ya kupata wazabuni wenye sifa na vifaa vya maabara umeanza. Mradi huu unajumuisha maabara nne (4) zenye kupima masafa ya kifaa (radio frequency), unyonyaji wa mionzi ya simu (Specific absorption rate), kupima vifaa vya utangazaji (broadcasting equipment) na mionzi ya sumaku-umeme (Electromagnetic Field - EMF). Mradi huu utakapokamilika utaongeza usalama kwa watumiaji wa huduma za mawasiliano kwa kutumia vifaa bora na kuboresha huduma za mawasiliano.

(d) Mradi wa vifaa vya TEHAMA Mashuleni

52. **Mheshimiwa Spika**, Serikali kupitia Mamlaka ya Mawasiliano Tanzania imeendelea kutekeleza mradi wa kufadhili vifaa vya TEHAMA mashuleni ili kuwezesha Wanafunzi na Walimu kutumia mifumo ya TEHAMA kupata taarifa za masomo kwenye tovuti mbalimbali duniani. Kwa Mwaka wa Fedha 2021/22, Serikali kupitia TCRA imekamilisha taratibu za manunuzi ili kufikisha vifaa vya TEHAMA kwenye shule mbili (2) za Sekondari za wasichana na moja ya mchanganyiko zilizopo katika mikoa ya Pwani, Lindi, na Pemba. Vifaa hivyo ni Kompyuta 30, ambazo zitagawiwa kwa uwiano wa kompyuta 10 kila shule, Mashine ya kudurufu moja kwa kila shule, vitunza umeme (UPS) 10 kwa kila shule na kuunganisha shule zote na mfumo wa intaneti. Shule hizo ni Sekondari ya Makoongwe (Pemba), Sekondari ya Wasichana Kibaha (Pwani) na Sekondari ya wasichana Ilulu (Lindi).

(e) Mradi wa kutoa Elimu kwa Umma

53. **Mheshimiwa Spika**, Serikali kupitia Mamlaka ya Mawasiliano Tanzania imeendelea kutekeleza mradi wa kuelimisha wananchi masuala yanayohusiana na Sekta ya Mawasiliano kupitia vipindi vya redio, runinga na mitandao. Katika kipindi cha kuanzia Mwezi Julai, 2021 hadi Aprili, 2022

TCRA imerusha vipindi **526** vya Elimu kwa Umma kupitia redio, runinga na mitandao na kuwafikia takriban watu **30,141,597**.

Shirika la Posta Tanzania (TPC)

54. **Mheshimiwa Spika**, kwa Mwaka wa Fedha 2021/22 Shirika la Posta Tanzania lilikadiria kukusanya jumla ya **Shilingi 40,761,234,400**. Hadi kufikia tarehe 30 Aprili, 2022 Shirika lilizalisha jumla ya Shilingi **25,648,180,486** sawa na asilimia **63** ya lengo kutoka katika vyanzo vyake vya mapato ambavyo ni usafirishaji wa barua na vipeto, Usafirishaji wa nyaraka kwa njia ya haraka (EMS), fedha na uwakala, biashara mtandao, pamoja na miliki. Aidha, kutofikiwa kwa malengo ya mapato ni kutokana na athari za mlipuko wa ugonjwa wa UVIKO ambao ulipelekea kusitishwa kwa safari za ndege kwa baadhi ya nchi. Sababu nyingine ni zuio maalumu (Embago) la Mwezi Novemba, 2021 lililositisha kupeleka mizigo Marekani na Japan.

55. **Mheshimiwa Spika**, katika Mwaka wa Fedha 2021/22 Shirika lilipangakuzalishafaidakablayakodiya **Shilingi 3,029,269,206**. Hadi kufikia Mwezi Aprili, 2022 Shirika limefanikiwa kuzalisha faida kabla ya kodi **Shilingi 2,661,477,261** ikiwa ni **asilimia 88** ya lengo.

56. **Mheshimiwa Spika**, hadi kufikia tarehe 30 Aprili, 2022 Shirika limefanikiwa kutengeneza Ramani ya Kidijitali (Postal Digital Map) ili kuimarisha usambazaji wa barua, vifurushi na vipeto pamoja na usafirishaji wa sampuli za maabara. Ramani hii inaendelea kufanyiwa maboresho ikiwemo kuunganishwa na Mfumo wa Anwani za Makazi kabla ya utekelezaji wake.

57. **Mheshimiwa Spika**, katika uboreshaji wa utoaji wa huduma Shirika limefanikiwa kufanya usimikaji na kuanza utekelezaji

wa matumizi ya Mfumo wa Ofisi Mtandao (e-Office) ambapo shughuli zote za kiutendaji kwa ngazi za makao makuu na mikoa zinatumiya mfumo wa e-office sambamba na mfumo wa ulipaji (MUSE) ambao umeunganishwa katika mikoa yote.

58. **Mheshimiwa Spika**, Shirika limekamilisha ukarabati wa majengo makuu mawili ya ofisi za Posta Kuu Mwanza na Tanga ili kuboresha muonekano wa majengo na kuongeza mvuto wa kibiashara.
59. **Mheshimiwa Spika**, Shirika limeunganisha Mfumo wa Ukusanyaji Mapato wa Posta (Posta Revenue Collection System) na mfumo wa Mamlaka ya Mapato Tanzania (TRA) na kuwezesha kutumia vifaa vya kielektroniki vya kufanyia mauzo (Point of Sale - POS) katika maeneo ya kutolea huduma za Posta pamoja na mfumo wake wenyewe wa kusimamia uendeshaji wa maduka ya kununua na kuuza fedha za kigeni (Posta Bureau De Change System). Mfumo huu umeunganishwa na mifumo ya Benki Kuu kwa lengo la kufuatilia miamala yote ya ununuzi na uuzwaji wa fedha za kigeni kupitia maduka haya.
60. **Mheshimiwa Spika**, Shirika limeendelea kutoa huduma za Posta Mlangoni katika maeneo yenye miundombinu ya Anwani za Makazi katika Mikoa ya Dar es Salaam, Dodoma, Arusha, Kilimanjaro, Morogoro, Mwanza, Shinyanga, Geita, Pwani pamoja na Zanzibar. Shirika pia linatoa huduma ya Posta Mlangoni kwa mahakama zote za Tanzania Bara.
61. **Mheshimiwa Spika**, Katika kuwasogezea wananchi huduma, Shirika limefanya maboresho ya mfumo wa kutolea huduma ya Posta Kiganjani na kutengeneza programu tumizi ya androidi (Android mobile application) ambayo inafanyiwa mapitio ya

kiufundi kabla ya kuanza kutumika. Aidha, programu hii ina uwezo wa kutoa huduma za masanduku, kubadilisha anwani, kufuatilia mwenendo wa barua, vifurushi na vipeto, kufuatilia Ankara zinazolipwa, ukusanyaji na usambazaji wa barua, vifurushi na vipeto, utumaji wa pesa kutoka ofisi moja kwenda nyingine (posta cash app) na huduma nyinginezo za Shirika.

62. **Mheshimiwa Spika**, Shirika limeendelea kusimamia na kuendesha vituo vya Huduma Pamoja kupitia mradi wa Tanzania ya kidijitali. Hadi kufikia Mwezi Aprili, 2022 vituo viwili vimeanza kutoa huduma ambapo jumla ya wananchi 22,506 wamepata huduma katika vituo hivi katika Mikoa ya Dar es Salaam na Dodoma kwa kutoa huduma zifuatazo;
- a) Cheti cha kuzaliwa - RITA;
 - b) Hati ya kusafiria (Passsport) - Uhamiaji;
 - c) Kitambulisho cha Taifa - NIDA;
 - d) Usajili wa Kampuni za Biashara - BRELA;
 - e) Namba ya Mlipa Kodi (TIN) - TRA;
 - f) Leseni za Biashara za Halmashauri - Halmashauri ya Ilala, Kigamboni, Kinondoni na Temeke;
 - g) Bima ya Afya - NHIF;
 - h) Taarifa za Pensheni ya Uzeeni – PSSSF na NSSF;
na
 - i) Taarifa za Upotevu wa Mali – Jeshi la Polisi Tanzania.

63. **Mheshimiwa Spika**, Katika kutekeleza Operesheni Anwani za Makazi kama ilivyoelekezwa na Mheshimiwa Rais wa Jamhuri ya Muungano wa Tanzania, Shirika la Posta Tanzania limefanikiwa kutengeneza na kusimika vibao vya anwani za makazi katika ofisi 50 za Shirika la Posta Tanzania nchini.

64. **Mheshimiwa Spika**, Katika kuboresha mahusiano ya Kitaifa na Kimataifa katika utoaji wa huduma za Posta,

Shirika la Posta Tanzania limefanikiwa kupata fursa ya kuwa Mwenyekiti Mwenza wa kuongoza kamati muhimu ya Baraza la Uendeshaji katika Kamati ya Huduma za Posta na Biashara Mtandao (Physical Services and e-Commerce Committee). Aidha, kama Mwenyekiti mwenza wa Kamati hiyo Tanzania inanufaika katika nyanja mbalimbali kama ifuatavyo:-

- i) Kuingia kwenye Menejimenti ya Baraza la Uendeshaji la Umoja wa Posta Duniani kunaifanya Tanzania kuwa kwenye maamuzi yote yatakayopitishwa au yanayoweza kupitishwa yenye maslahi ya nchi kama vile miradi mbalimbali inayotekelezwa na Umoja wa Posta Duniani kupitia programu mbalimbali.
- ii) Tanzania imechaguliwa kuingia kwenye Kamati maalumu ya Mfuko wa Kuendeleza huduma za Posta wa nchi zinazoendelea (*Quality of Service Special Fund for LDCs*); hii itasaidia nchi kupata nafasi katika miradi inayoenda kutekelezwa kwenye nchi zinazoendelea; na
- iii) Kuongoza vikao na mijadala mbalimbali inayoweza mustakabali wa nchi kwenye mada zenye maslahi kwa nchi hasa za utendaji na uboreshaji huduma.

65. **Mheshimiwa Spika**, Katika jitihada za kuboresha na kuimarisha ulinzi na usalama wa mizigo na mali za wateja, Shirika la Posta Tanzania limeimarisha miundombinu ya ulinzi na usalama wa mali za wateja zinazosafirishwa kwa njia ya Posta kwa kusimika mitambo mipya mitatu (3) ya kukagua mizigo (baggage Scanners) katika Ofisi Kuu ya Posta Dar es Salaam na kusimika kamera za usalama 44 (CCTV Camera) katika ofisi za Shangani na Kijangwani Zanzibar.

66. **Mheshimiwa Spika**, ili kuendelea kuboresha huduma kwa kutumia teknolojia za kisasa, Shirika la Posta Tanzania limefanikiwa kuzindua jukwaa la kuuza na kununua bidhaa

kwa njia ya mtandao (e-shop platform) ambapo jumla ya maduka 800 yamesajiliwa kwa ajili ya kuuza na kununua bidhaa mbalimbali ndani na nje ya Tanzania. Jukwaa hilo linapatikana kwa njia ya mtandao kupitia tovuti zifuatazo <https://www.postashoptz.post> na <https://stamps.tz.post>.

Shirika la Mawasiliano Tanzania (TTCL)

67. **Mheshimiwa Spika**, Katika Mwaka wa Fedha 2021/22, Shirika lilikadiria kukusanya jumla ya **Shilingi 232,388,423,127.57**. Hadi kufikia Mwezi Aprili, 2022 Shirika limefanikiwa kukusanya **Shilingi 112,096,049,434.15** sawa na asilimia 48.2 ya makadirio ya mwaka kutokana na huduma za Shirika ambazo ni simu, data na kupangisha maeneo kwa ajili ya vyombo vya mawasiliano.

68. **Mheshimiwa Spika**, Shirika limefanya upanuzi na uboreshaji wa Mifumo ya Mtandao Mhimili (Core Network Systems), Usafirishaji wa Data (Transmission/Transport Networks) na mawasiliano ya Simu za Mkononi (Radio Access Network). Hatua hii imewezesha Shirika kuongeza uwezo wake katika kutoa huduma.

69. **Mheshimiwa Spika**, Shirika limefanikiwa kuongeza wateja kutoka wateja **1,300,295** Mwezi Julai, 2021 hadi kufikia wateja 2,033,2451 Mwezi Aprili, 2022 ikiwa ni ongezeko la wateja **732,950** sawa na asilimia 56. Ongezeko hili ni sawa pia na asilimia 96 ya lengo na hivyo kulifanya Shirika kumiliki asilimia 3.4 ya soko la mawasiliano. Aidha, Shirika linatarajia kufikisha wateja 2,114,051 ifikapo Mwezi Juni, 2022.

70. **Mheshimiwa Spika**, Shirika limeendelea kuimarisha mkakati wa uuzaji na usambazaji wa muda wa maongezi. Sambamba na maduka yaliyopo katika ofisi za Shirika la Mawasiliano

nchi nzima, Shirika limeendelea kuboresha upatikanaji wa muda wa maongezi kwa:-

- iv) Kuongeza idadi ya wasambazaji wa vocha kutoka 6,836 Mwezi Julai, 2021 hadi kufikia wasambazaji 7,512 Mwezi Aprili, 2022 sawa na ongezeko la asilimia 10;
- v) Kuwaelimisha na kuwaunganisha wateja wake na huduma ya T-PESA ili waweze kununua muda wa maongezi kwa njia ya kielektroniki kupitia T-PESA na benki pindi wanapohitaji kununua muda wa maongezi bila kufika ofisi za Shirika au Wakala; na
- vi) Shirika limeingia makubaliano na Shirika la Posta kwa ajili ya kutoa huduma za uwakala mkuu wa T-PESA, usambazaji wa vocha na usajili wa wateja wapya wa TTCL. Hivyo, huduma za TTCL zinapatikana kila palipo na ofisi za Shirika la Posta Tanzania.

71. **Mheshimiwa Spika**, Shirika linaendelea kufanya maboresho ili kuhakikisha huduma inazotoa zinakidhi viwango kwa kuboresha mitambo na kuongeza vituo vya huduma kwa wateja. Kwa upande wa huduma kwa wateja maboresho haya ni kama ifuatavyo: kuhakikisha kituo cha huduma kwa wateja (call centre) kinakuwa thabiti na kupatikana ndani ya muda wote; T-PESA imeanzisha namba maalum ya kupiga simu bure (**0800 110095**) kwa ajili ya kuwahudumia Mawakala wake ili kupunguza msongamano na kuchelewesha kupata huduma kwa wakati; kuongeza vituo vya huduma kwa wateja (customer service centres) katika Mikoa na Wilaya ili kuhakikisha huduma zinawafikia wananchi kote nchini kwa ukaribu zaidi.

72. **Mheshimiwa Spika**, Shirika limeendelea kutoa huduma ya T-HAKIKI inayoweza kuthibitisha ubora wa mbegu na viuatilifu. Huduma hii inalenga kuwasaidia wakulima kubaini

mbegu na viuatilifu visivyokidhi viwango au vilivyopitwa na muda wa matumizi. Huduma hii inatolewa bure na inatumiwa na wakulima, taasisi za udhibiti ubora wa pembejeo za kilimo na wauzaji wa mbegu na kemikali za kilimo. Hivyo, watumiaji wote wa simu za mkononi waliosajiliwa nchini wanaweza kuhakiki ubora wa pembejeo kupitia namba ***148*52#**. Hadi kufikia Mwezi Aprili, 2022 huduma hii imeweza kufikia watumiaji **41,665** kutoka watumiaji **12,291** Mwezi Julai, 2021 sawa na ongezeko la asilimia 239. Shirika linaendelea kutoa elimu kwa wananchi ya namna ya kutumia huduma hii.

73. **Mheshimiwa Spika**, Shirika limeendelea kusimamia na kuendesha Mkongo wa Taifa wa Mawasiliano likiwa na vituo **27** vinavyotoa huduma za matengenezo ya kiufundi kupitia kwa wataalam wa Shirika pamoja na vituo **44** vinavyounganisha huduma za wateja waliopo ndani na nje ya nchi sita (6) za Rwanda, Burundi, Malawi, Zambia, Kenya na Uganda kupitia vituo vilivyojengwa mipakani.

74. **Mheshimiwa Spika**, Shirika limeendelea kuendesha Kampuni Tanzu ya TTCL Pesa (T-PESA) ambapo watumiaji wa huduma za T-PESA wameongezeka kutoka wateja **948,446** Mwezi Julai, 2021 hadi kufikia wateja **1,439,2831** Mwezi Aprili, 2022 sawa na ongezeko la asilimia **52**. Kwa upande wa mawakala ambao wanafanya miamala, wameongezeka kutoka mawakala **3,200** walio hai kwa kipindi cha siku 90 zilizopita Mwezi Julai, 2021 hadi kufikia mawakala **6,764** Mwezi Aprili, 2022. Wateja na mawakala hawa wamekamilisha taratibu zote za kiusajili kwa mujibu wa Sheria. Aidha, T-PESA imeunganishwa kwenye Mfumo wa Malipo wa Serikali (GePG), mifumo ya ki-benki ya CRDB, NMB, NBC, Azania, Benki ya Watu wa Zanzibar (PBZ) na watoa huduma za mawasiliano wengineo ili kumwezesha

mteja kufanya malipo mbalimbali kupitia T-PESA.

Kituo cha Data cha Taifa (*National Internet Data Centre - NIDC*)

75. **Mheshimiwa Spika**, Kituo cha Taifa cha Kuhifadhi Data Kimtandao (NIDC) kilianzishwa Mwaka 2015 ikiwa ni sehemu ya mradi wa Mkongo wa Taifa na kina hadhi ya daraja la tatu (tier 3) kwenye viwango vya kimataifa. Huduma zinazotolewa na Kituo ni upangishaji wa vifaa (collocation), upangishaji wa nafasi kwenye mashine (virtual servers), upangishaji wa mashine kubwa (dedicated servers), kutunza data kwa matumizi ya baadae (storage and backups), kutengeneza mifumo na huduma za kuweka tovuti za wateja ili zipatikane kwenye wavuti ulimwengu (web hosting). Aidha, NIDC inatarajia kuanzisha huduma mpya ya *Cloud Computing* ambayo ina uwezo wa kuhudumia wateja wengi kwa kutumia rasilimali chache na kwa gharama nafuu. Huduma za *Cloud Computing* ni ufumbuzi bora wa matumizi mazuri ya miundombinu ya Kituo kwani hutumia nafasi ndogo kwa matokeo makubwa.

76. **Mheshimiwa Spika**, Kituo kimefanikiwa kuunganisha wateja **209** ambao kinaendelea kuwahudumia toka kuanzishwa kwake, kati ya hao wateja **106** ni Taasisi na Idara za Serikali na wateja **103** ni taasisi au kampuni binafsi. Katika kipindi cha kuanzia Mwezi Julai, 2021 hadi Aprili, 2022 **Shilingi 3,803,340,531.983** zimekusanywa kupitia huduma zitolewazo na Kituo. Hii ni asilimia 107.4 ya lengo la kukusanya **Shilingi 3,542,959,084.36** hadi kufikia Mwezi Juni, 2022.

77. **Mheshimiwa Spika**, Kituo cha Taifa cha Kuhifadhi Data (NIDC) kwa kushirikiana na T-PESA kimeanzisha kadi ya malipo maalum ijulikanayo kama N-CARD inayotumiwa na

wateja waliosajiliwa na mitandao yote ya simu ili kuwawezesha watumiaji kulipia bidhaa na huduma mbalimbali. Hadi kufikia Mwezi Aprili, 2022 mfumo wa N-CARD una jumla ya wateja **1,500,000** wanaotumia N-CARD kuingia viwanja vya mpira wa miguu na kwenye maonesho ya biashara, kulipia nauli za vivuko na huduma za uanachama wa klabu ya mpira Yanga.

78. **Mheshimiwa Spika**, Kituo cha Taifa cha Kuhifadhi Data kwa kushirikiana na Mamlaka ya Udhhibiti Usafiri Ardhini (LATRA) na Mamlaka ya Mapato Tanzania (TRA) kimetengeneza mfumo wa ukataji tiketi za mabasi kwa njia ya kielektroniki (Tiketi Mtandao). Mfumo huu unamwezesha abiria kukata tiketi ya kielektroniki pasipo kulazimika kwenda kwenye vituo vya mabasi. Abiria kwa kutumia programu tumizi (Mobile Application) inayopatikana katika simu janja (smart phone) ataweza kukata tiketi na kulipia kwa kutumia njia za pesa mtandao zilizopo. Aidha, tiketi zitaweza kukatwa kupitia mawakala wa mabanki na makampuni ya simu waliosambaa kote nchini kwani mfumo umeunganishwa na mifumo ya mauzo ya makampuni ya simu na mabanki.

79. **Mheshimiwa Spika**, Mfumo wa Tiketi Mtandao umeunganishwa na Mfumo wa kusimamia Risiti za Kielektroniki (EFDMS) wa TRA pamoja na mifumo shirikishi ya watoa huduma (vendors). Mfumo *umeanza* kufanyiwa majaribio tangu tarehe 01 Aprili, 2022 ambapo katika kipindi hiki wamiliki wa mabasi wana fursa ya kujiunga kwenye mifumo ya watoa huduma za tiketi ikiwa ni pamoja na kufanya usajili wa mabasi yao kwenye mfumo mkuu wa Tiketi Mtandao. Matokeo mazuri ya majaribio yatapelekea mfumo huu kuanza rasmi kutumika ifikapo tarehe 01 Julai, 2022 na hivyo kuwawezesha abiria kupata huduma ya tiketi wakiwa

mahali popote ikiwa ni pamoja na kuwezesha urasimishaji wa ajira za madereva na watendaji wengine wa mabasi.

80. **Mheshimiwa Spika**, Kituo cha Taifa Kuhifadhi Data (NIDC) kimekuwa kikiendelea kufanya maboresho na usimamizi wa mfumo wa ukusanyaji kodi kwa njia ya kielektroniki ujulikanao kama *Electronic Revenue Collection System (e-RCS)*. Mfumo huu unakusanya kodi ya Ongezeko la Thamani (VAT) na Ushuru wa Bidhaa (Excise Duty) kutoka kwenye miamala inayofanywa kupitia Kampuni za simu Nchini. Mfumo wa e-RCS umekuwa ni msaada mkubwa kwa Mamlaka ya Mapato Tanzania (TRA) na Bodi ya Mapato Zanzibar (ZRB) kwani umeondoa ile dhana ya mfanyabiashara kujifanyia makadirio ya kiwango cha kulipa kodi (Self Assessment) katika eneo la ulipaji kodi.

Miradi ya Maendeleo Iliyotekelezwa na Shirika la Mawasiliano Tanzania

81. **Mheshimiwa Spika**, Shirika limekamilisha usimikaji wa mfumo mpya wa Ankara (Billing System), na uanzishwaji wa *self-care portal* mpya inayowezesha wateja kujihudumia, na kukamilika kwa maunganisho (integration) kati ya mfumo wa ankara na mfumo wa malipo ya Serikali GePG. Maunganisho haya yameanza kufanyika kuanzia Mwezi Julai 2021. Pia, Shirika limekamilisha uboreshwaji (optimization) wa miundombinu ya 4G LTE TDD kwenye maeneo **17** tofauti ndani ya Jiji la Dar es Salaam.
82. **Mheshimiwa Spika**, Shirika limekamilisha usimikaji wa vituo 88 vilivyo jengwa kupitia miradi ya UCSAF kwenye maeneo ya yasiyo na mvuto kibiashara kwenye mikoa ya Mtwara, Lindi, Tabora, Rukwa, Geita, Dodoma, Iringa, Njombe, Ruvuma, Mbeya, Tanga, Kilimanjaro, Arusha, Manyara, Mara, Kigoma,

Singida, Morogoro, Pwani, Kusini Pemba, na Kaskazini Pemba.

83. **Mheshimiwa Spika**, Shirika limeanza kutekeleza mradi wa upanuzi wa mkongo wa baharini wa EASSy awamu ya nne ambao Shirika ni mbia. Shirika limechangia Dola za Marekani 136,195 kwenye upanuzi wa awamu ya nne ya Mkongo wa EASSy. Mradi huu unatarajiwa kukamilika Mwezi Juni, 2022. Aidha, Shirika limekamilisha upanuzi wa njia za kimataifa za mawasiliano ya intaneti kutoka kiwango cha 12.7Gbps hadi 18.7Gbps sawa na ongezeko la asilimia 47. Upanuzi wa njia umelenga kuboresha huduma za intaneti zinazotolewa na Shirika kwa taasisi za Serikali na wateja wengine binafsi. Vilevile, Shirika limekamilisha upanuzi wa miundombinu ya mawasiwliano (kupitia NICTBB) inayounganisha Majiji ya Dar es Salaam, Arusha, Mwanza, Mbeya na Dodoma.

Shirika la Utangazaji Tanzania (TBC)

84. **Mheshimiwa Spika**, Katika Mwaka wa Fedha 2021/22, Shirika la Utangazaji Tanzania (TBC) lilipanga kukusanya kiasi cha Shilingi **14,044,500,000** kutoka katika vyanzo vyake vya mapato vya ndani, ambavyo ni matangazo ya biashara, udhamini wa vipindi na matangazo mubashara kupitia vyombo vyake vya redio, runinga na mitandao ya kijamii. Hadi kufikia tarehe 30 Aprili, 2022 TBC ilikusanya jumla ya Shilingi **9,478,016,712.20** sawa na **asilimia 67.5** ya lengo.

85. **Mheshimiwa Spika**, Serikali kupitia TBC imeendelea na ujenzi wa mitambo ya redio masafa ya FM kwa fedha za maendeleo. Kufikia Mwezi Aprili, 2022 utekelezaji ulifikia hatua mbalimbali kama ifuatavyo: Wilaya za Same (80%), Sikonge (90%), Kahama

(90%), Bunda (95%), Nkasi (90%), Kasulu (80%) na Karagwe (90%). Aidha, kupitia fedha za UCSAF imeendelea na ujenzi wa mitambo ya redio ya FM ni katika Wilaya za Mlele (70%), Makete (70%), Uvinza (50%), Mbinga (75%) na Ngorongoro (70%). Pia, Shirika limeendelea na ujenzi wa mitambo kwa ajili ya kuongeza mawanda na usikivu kupitia ufadhili wa Mfuko wa Mawasiliano kwa Wote (UCSAF) ambapo umekamilika katika Wilaya za Ngara (100%), Ruangwa (100%) na Kilombero (100%) na utekelezaji katika Wilaya za Ludewa na Kyela zimefikia hatua zifuatazo 90% na 50% mtawalia.

86. **Mheshimiwa Spika**, Miradi mingine ya upanuzi wa usikivu inayotekelezwa na TBC kwa fedha za maendeleo kwa kipindi cha 2021/22 ni ujenzi wa vituo na ufungaji wa mitambo ya redio masafa ya FM visiwa vya Unguja na Pemba, mikoa ya Njombe, Songwe na Simiyu pamoja na Wilaya za Kilwa na Serengeti. Utekelezaji wa miradi hii imefikia asilimia 40 na inatarajiwa kukamilika ifikapo Mwezi Septemba, 2022.

87. **Mheshimiwa Spika**, Serikali kupitia TBC imeendelea kuboresha studio za redio na runinga kwa kufunga mitambo ya kidijitali inayoendana na mabadiliko ya teknolojia. Studio za redio Barabara ya Nyerere Jijini Dar es Salaam zimefungwa mitambo na vifaa vya kisasa vya kidijiti kwa Shilingi Bilioni 2.03 kwa kuondoa mitambo na vifaa vya analojia vilivyokuwa vikitumika hapo awali. Aidha, jengo na studio za televisheni kwa ajili ya TBC2 zimejengwa Mikocheni

jijini Dar es Salaam kwa Shilingi Bilioni 3.48 kwa ufadhili wa Serikali ya Korea Kusini ambapo Serikali ya Tanzania ilichangia Shilingi Milioni 726. Studio hizi ni mahsusi kwa ajili ya kuandaa vipindi vya burudani, elimu na michezo. Kwa upande mwingine, TBC imekamilisha ujenzi wa studio za redio jamii jijini Dodoma na kuzinduliwa rasmi Mwezi Julai, 2021 ambayo imekuwa ni msaada kwa wananchi wanaoishi makao Makuu ya nchi Dodoma pamoja na kurusha sehemu ya taarifa ya Habari na matukio ya kitaifa kutokea Dodoma.

88. **Mhemiwa Spika**, Katika kuhakikisha kuwa TBC inabeba wajibu wake wa kuhabarisha umma, maboresho ya maudhui pamoja na mwonekano wa vipindi vya redio na runinga yamefanyika. Mathalani, kipindi cha Jambo Tanzania kupitia TBC1 kimekuwa na mvuto wa aina yake kwa kutumia mtindo wa kisasa wa upashanaji habari. Kwa upande wa redio, TBC Taifa huandaa vipindi vyenye maudhui kutoka maktaba za TBC (Tafakuri, Wosia wa Baba, Ndivyo ilivyokuwa, Nyota wa wiki, na Lulu za Kiswahili). TBC imeendelea kutangaza na kuonesha mafanikio ya Serikali ya Awamu ya Sita na kuibua changamoto zinazowakabili wananchi ili zifanyiwe kazi na mamlaka husika.

89. **Mheshimiwa Spika**, Kutokana na mageuzi ya teknolojia ya habari TBC imeendelea kujiimarisha kupasha habari wananchi kwa njia ya mitandao ya kijamii kupitia TBConline na matangazo mubashara ya redio na runinga. Kupitia majukwaa haya TBC

hurusha mubashara matangazo kuonesha utekelezaji wa miradi ya kimkakati inayotekelezwa na Serikali na ile inayoshirikisha wadau wa sekta binafsi wa ndani na nje ya nchi huku ikitekeleza kaulimbiu yake ya Ukweli na Uhakika. Hivi karibuni, TBC itazindua chaneli ya televisheni ya itakayotangaza kwa lugha ya Kiingereza mtandaoni ili iweze kuitangaza nchi kimataifa.

90. **Mheshimiwa Spika**, TBC kupitia chaneli yake ya Televisheni ya Tanzania Safari imeendelea kuandaa na kutangaza maudhui yanayohusiana na fursa za utalii zilizopo nchini. Chaneli hii imekuwa ni kichocheo muhimu katika kukuza pato la utalii nchini ikiwemo kufundisha vijana wa kitanzania kuhusu rasilimali zilizopo nchini. Kwa upande mwingine, TBC imefanikiwa kupata haki ya kurusha matangazo ya mpira wa miguu Ligi Kuu ya Soka Tanzania Bara kwa kipindi cha miaka kumi mfululizo (2021/22 – 2030/31) kwa upande wa redio na mitandao ya kijamii. Hatua hii inaifanya TBC kuendelea kuwa kinara na tegemeo kwa watazania katika kuwapasha habari za burudani na michezo hasa matangazo ya soka hapa nchini.

91. **Mheshimiwa Spika**, Naomba nilitaarifu Bunge lako tukufu kuwa, zoezi la ulipaji fidia kwa wananchi 45 waliopisha eneo la takriban ekari 53 kwa ajili ya ujenzi wa Makao Makuu ya TBC katika kata ya Mtumba limekamilika, michoro kwa ajili ya majengo na miundombinu ya utangazaji ya TBC imekamilika na hatua inayoendelea kwa sasa kuandaa gharama za ujenzi (detailed design). Ujenzi unatarajia kuanza

Mwezi Juni, 2022 na fedha zilizotengwa kwa ajili ya mradi huu ni Shilingi Bilioni 1.46.

Kampuni ya Magazeti ya Serikali (TSN)

92. **Mheshimiwa Spika**, Katika Mwaka wa Fedha 2021/22, Kampuni ya Magazeti ya Serikali (TSN) ilipanga kukusanya kiasi cha **Shilingi 14,343,823,000.00** kutoka kwenye vyanzo vyake vya mapato ambavyo ni mauzo ya matangazo, nakala za magazeti, uchapaji kibiashara, kodi za pango na ushauri wa kimedia. Hadi kufikia tarehe 30 Aprili, 2022 Kampuni ilifanikiwa kukusanya **Shilingi 6,973,776,024.63** sawa na asilimia 49 ya lengo.

93. **Mheshimiwa Spika**, Kampuni imeendelea kuwa daraja muhimu na la kuaminika la mawasiliano kati ya Serikali na wananchi. Kupitia magazeti yake ya Kiswahili na Kiingereza, majarida na huduma za habari kwa njia ya mtandao, TSN imeendelea kuwa nyenzo ya utoaji wa habari sahihi na za kuaminika zinazozingatia weledi na maadili ya taaluma ya uandishi wa habari. Katika kutekeleza majukumu yake, TSN imefanya juhudi kubwa za kuboresha magazeti yake kimwonekano na kimaudhui ili kuvutia wasomaji na watangazaji zaidi. Katika kipindi hiki mkazo mkubwa uliwekwa kwenye uandishi wa habari za kimaendeleo zinazoangazia kwa kiasi kikubwa namna Serikali ya Awamu ya Sita inavyotekeleza majukumu yake.

94. **Mheshimiwa Spika**, Kampuni imechapisha machapisho maalum (special supplements) tisa (9) ambayo yameiingizia Kampuni kiasi cha Shilingi 948,744,410.00. Machapisho haya maalum yalibeba habari za kina kuhusu matukio mbalimbali ya Kitaifa yakiwemo maadhimisho ya Miaka 60 ya Uhuru, Miaka 58 ya Mapinduzi ya Zanzibar, Mwaka Mmoja wa Uongozi wa

Awamu ya Sita na Miaka 58 ya Muungano wa Tanganyika na Zanzibar. Aidha, Kampuni iliendelea kuchapisha majarida maalum yenye maudhui yanayolenga makundi mbalimbali katika jamii ikiwemo vijana, wanawake na wafanyabiashara.

95. **Mheshimiwa Spika**, Kampuni imeendelea kuchukua hatua mbalimbali ili kukabiliana na changamoto za kutetereka kwa soko la habari chapishi nchini na duniani kote kwa kubuni na kuendeleza vyanzo mbadala vya mapato. Katika kipindi hiki uchapaji wa kibiashara (Commercial Printing) pamoja na utoaji wa huduma za kitaalam za kimedia (Media Consultancy Services) zimepewa msukumo mkubwa na kwa pamoja zimeweza kuiingizia Kampuni zaidi ya Shilingi Bilioni moja (1). Uchapaji huu ambao umefanyika kwa kutumia mtambo mdogo wa uchapaji kidijitali (digital printing machine) umeonyesha matumaini makubwa ya biashara baada ya kutangaza huduma hii kwenye vyombo vya habari.

96. **Mheshimiwa Spika**, Katika kipindi hiki Kampuni ilitekeleza Mradi wa Kimedia wa kutangaza shughuli mbalimbali zinazotekelezwa na Mamlaka ya Bandari Tanzania (TPA) kwa njia ya makala kwa kutumia magazeti yake ya Daily news na HabariLEO. Mradi huu wenye thamani ya Shilingi Milioni 345.8 ambao utekelezaji wake ulianza Mwezi Disemba 2021 na utakamilika Mwezi Juni 30, 2022 unahusisha uandishi wa Habari na Makala pamoja na uandaaji na uchapaji wa jarida yla kila Mwezi na jingine linalotoka kila baada ya miezi mitatu . Aidha, Kampuni iliendelea kutekeleza mradi wa kusaidia Maendeleo ya Elimu ya Msingi na Sekondari nchini (TSN Education Initiative) ambao unahusisha uandaaji na uchapaji wa majarida maalum ya kila wiki ya Elimika (HabariLEO) na Academy (Daily News). Uchapaji wa majarida haya

umefanyika kwa ufadhili wa Ubalozi wa China nchini wa Dola za Marekani 30,000 (sawa na Shilingi Milioni 70).

97. **Mheshimiwa Spika**, katika hatua ya kuendana na mabadiliko katika teknolojia ya upashanaji habari, Kampuni ya Magazeti ya Serikali (TSN) imeanzisha Programu Tumizi (Application) ili kuwezesha magazeti yake kupatikana pia kwa njia ya mtandao. Katika kipindi hiki, TSN imeendelea kutangaza Mobile application yake pamoja na kuimarisha uuzaji wa magazeti yake kwa njia ya mtandao. Hadi kufikia mwishoni mwa Mwezi Aprili, 2022, Kampuni ilikuwa imefanikiwa kupata wasomaji wapya 818 wa magazeti kwa njia ya mtandao pamoja na Taasisi 45 ambao waliingizia Kampuni Shilingi Milioni 56.2 ikilinganishwa na wateja 672 ambao waliingiza Shilingi Milioni 31.8 katika kipindi kama hiki mwaka uliotangulia. Wakati huo huo, Kampuni iliendelea kuimarisha utoaji wa huduma ya habari mtandao kwa kuongeza upatikanaji wa habari katika mitandao ya kijamii. Juhudi hizi zimewezesha jumuiya ya wasomaji na wafuatiliaji mtandaoni kuendelea kuongezeka na hadi kufikia Mwezi Aprili 2022 wasomaji/ wafuatiliaji Milioni 266 waliweza kuona/ kuangalia video na habari za TSN ikilinganishwa na wasomaji/ wafuatiliaji Milioni 175 Mwezi Juni 2021.

98. **Mheshimiwa Spika**, Kampuni pia imeongeza uchapishaji wa habari na kurusha matangazo mubashara hususani yanayohusu matukio ya kitaifa na kiserikali ambapo kwa sasa wastani wa matangazo ya moja kwa moja yamefikia 20 kwa Mwezi kutoka wastani wa matangazo matatu Mwezi Juni, 2021. Kutokana na mafanikio haya Mwezi Agosti, 2021 Kampuni ilitunukiwa tuzo ya maudhui mtandaoni na kampuni ya Marekani ya *YouTube*. Pamoja na hayo, Kampuni imeboresha mifumo, tovuti na programu mbalimbali

ili kuongeza ufanisi katika utendaji na utoaji huduma. Maboresho hayo yamefanyika kwenye Programu Tumizi (Mobile Application) ambayo inawawezesha wasomaji kununua magazeti ya TSN kwa njia ya mtandao popote duniani na mfumo wa kuuza nafasi za matangazo kwenye magazeti na tovuti zake tatu - www.dailynews.co.tz, www.habarileo.co.tz na www.spotileo.co.tz

99. **Mheshimiwa Spika**, ili kuunga mkono jitihada za Serikali katika kutoa ajira, Kampuni ilitoa ajira zisizo rasmi zaidi ya 600 nchi nzima kwa mawakala wa magazeti, wauzaji wadogo wadogo (street vendors), wasafirishaji wa magazeti, mawakala wa kuuza matangazo pamoja na wauzaji wa matangazo binafsi (Freelancers) ambao hupata *commission* ya hadi asilimia 30 ya mauzo wanayofanya.

Mfuko wa Mawasiliano kwa Wote (UCSAF)

100. **Mheshimiwa Spika**, katika Mwaka wa Fedha 2021/22, Mfuko ulipanga kukusanya kiasi cha **Shilingi 34,086,331,975** kutoka katika vyanzo vyake vya mapato, ambavyo ni Ruzuku toka Serikalini, Tozo ya huduma, ruzuku toka TCRA na wadau wa maendeleo. Hadi kufikia tarehe 30 Aprili, 2022, UCSAF ilifanikiwa kukusanya jumla ya **Shilingi 28,893,129,482** sawa na asilimia 84.8 ya lengo.

Miradi ya kufikisha huduma za mawasiliano vijijini katika Kata 532

101. **Mheshimiwa Spika**, Katika Mwaka wa Fedha 2021/22 UCSAF, ilipanga kufikisha huduma za mawasiliano ya simu za mkononi kwenye Kata 532 zenye vijiji 1,100 na wakazi takriban 5,213,686 ambapo jumla ya fedha za ruzuku kiasi cha Shilingi Bilioni 82.2 kitatumika katika kufikisha huduma za mawasiliano. Hadi kufikia tarehe 30 Aprili, 2022 Kata

123 zenye Vijiji 314 na wakazi wapatao 1,375,198 tayari zimefikishiwa huduma za mawasiliano. Minara katika Kata zilizobaki 409 utekelezaji wake upo katika hatua mbalimbali za utekelezaji na inatarajiwa kukamilika mwishoni mwa Mwezi Juni, 2022.

102. **Mheshimiwa Spika**, Katika Mwaka wa Fedha 2021/22, Serikali kupitia UCSAF inatekeleza miradi mipya mitatu ya kufikisha huduma za mawasiliano vijijini kama ifuatavyo.

Mradi wa Kupeleka Huduma za Mawasiliano Awamu ya 6

103. **Mheshimiwa Spika**, Katika Mwaka wa Fedha 2021/22, Serikali kupitia UCSAF ilitangaza zabuni ya kufikisha huduma za mawasiliano katika Kata 190 zenye Vijiji 380 vya maeneo ya mipakani na kanda maalum ambapo baada ya tathmini ya zabuni hiyo, Kata 85 zenye Vijiji 179 na wakazi takriban 816,090 zimepata watoa huduma. Mikataba ya kufikisha huduma za mawasiliano kupitia mradi huu imesainiwa Mwezi Februari, 2022. Utekelezaji wa mradi huu unatarajiwa kukamilika Mwezi Novemba, 2022.

104. **Mheshimiwa Spika**, Katika Mwaka wa Fedha 2021/22, Serikali kupitia UCSAF iliingia makubaliano na Shirika la Mawasiliano TTCL kufikisha huduma za mawasiliano katika Ofisi za Halmashauri 11 ambazo ni Mbogwe, Tanganyika, Kakonko, Malinyi, Mtwara DC, Msalala DC, Bariadi, Nzega, Kilindi, Rorya na Pangani. Mkataba wa kutekeleza mradi huo ulisainiwa tarehe 25 Oktoba, 2021 na kwamba mradi huu unatarajiwa kukamilika mwishoni mwa Mwezi Juni, 2022.

Mradi wa Kupeleka Huduma za Mawasiliano Zanzibar

105. **Mheshimiwa Spika**, Serikali kupitia UCSAF inaendelea na utekelezaji wa mradi wa kufikisha huduma za mawasiliano Zanzibar. Mkataba wa kupeleka mawasiliano Zanzibar ulisainiwa tarehe 20 Januari, 2022 ambapo kupitia mkataba huo, Shehia 38 zenye vijiji 78 zitajengwa minara 42 ambapo vitapata huduma za mawasiliano. Mradi huu ukikamilika wakazi wapatao 211,000 waliokuwa wamebaki bila huduma za mawasiliano watapata huduma za mawasiliano na kwamba mradi huu unatarajiwa kukamilika Mwezi Oktoba, 2022.

Kuzipatia Shule vifaa vya TEHAMA na Kuunganisha na mtandao wa intaneti

106. **Mheshimiwa Spika**, Serikali kupitia UCSAF ilipanga kupeleka vifaa vya TEHAMA kwenye shule 150 ambapo kila shule itapata kompyuta 5, printa moja na projekta moja pamoja na kuziunganisha shule hizo na mtandao wa intaneti. Lengo la mradi huu ni kuongeza matumizi ya TEHAMA kwa wanafunzi wanaosoma katika shule za Serikali. Aidha, UCSAF inakamilisha kazi ya kuwapata wazabuni kwa ajili ya utekelezaji wa mradi huu unaotarajiwa kukamilika ifikapo Mwezi Juni, 2022.

107. **Mheshimiwa Spika**, Katika kukuza uwezo wa matumizi ya TEHAMA kwa wanafunzi wenye mahitaji maalum, Serikali kupitia UCSAF ilipanga kupeleka vifaa vya TEHAMA kwa ajili ya Shule 10 za wanafunzi wenye mahitaji maalum. Utekelezaji umeanza kwa Shule za Sekondari nane (8) za Mpwapwa (Mpwapwa), Mkolani (Nyamagana), Kashaulili (Mpanda), Morogoro Sekondari (Morogoro Manispaa), Shinyanga (Kishapu), Songea Wavulana (Songea Manispaa) Kazima (Tabora Manispaa) na Haile Selassie (Mjini Magharibi). Mradi

huu ambao unatarajiwa kukamilika Mwezi Juni, 2022.

Kuboresha usikivu wa matangazo ya Redio katika maeneo ya mipakani

108. **Mheshimiwa Spika**, Katika Mwaka wa Fedha 2021/22, Serikali kupitia UCSAF kwa ushirikiano na Shirika la Utangazaji la Taifa (TBC) imekamilisha mradi wa uboreshaji usikivu wa matangazo ya redio ya TBC katika Wilaya za Mlimba, Ludewa, Ruangwa na Ngara. Aidha, usikivu huu umewezesha watazania takriban 622,462 wanaoishi katika wilaya hizi kupata usikivu wa Redio yetu ya Taifa ya TBC. Vilevile, UCSAF imeingia makubaliano mengine na TBC kwa ajili ya kuboresha usikivu wa redio katika Wilaya za Kyerwa na Lushoto. Mradi huu ukikamilika wananchi takriban 813,467 waishio katika Wilaya hizi mbili watapata usikivu wa maudhui ya Kitanzania kupitia redio ya TBC. Mradi huu unatarajiwa kukamilika Mwezi Disemba, 2022.

Kutoa Mafunzo ya TEHAMA kwa Walimu

109. **Mheshimiwa Spika**, Katika Mwaka wa Fedha 2021/22, Serikali kupitia UCSAF imetoa mafunzo ya TEHAMA kwa Walimu 621 (569 toka Tanzania Bara na 52 toka Zanzibar) wa shule za umma ambazo zimenufaika na mradi wa kufikishiwa vifaa vya TEHAMA. Nia ya mafunzo hayo ni kuwajengea uwezo Walimu kuweza kutatua changamoto za kiufundi zinazoweza tokea katika vifaa vya TEHAMA vinavyotolewa na Mfuko. Aidha, madhumuni mengine ya mafunzo hayo ni kuboresha ufundishaji kwa kutumia njia ya TEHAMA. Mafunzo hayo yalifanyika tarehe 25 – 29 Oktoba, 2021 katika vituo vitatu (3) ambavyo ni Taasisi ya Teknolojia ya Dar es Salaam (DIT), Chuo Kikuu cha Dodoma (UDOM) na Chuo Kikuu cha Sayansi na Teknolojia Mbeya (MUST).

Mradi wa Kituo cha TEHAMA katika Wilaya ya Mjini – Zanzibar

110. **Mheshimiwa Spika**, Katika Mwaka wa Fedha 2021/22, Serikali kupitia UCSAF ilipanga kujenga kituo cha TEHAMA katika Wilaya ya Mjini, Mkoa wa Mjini Magharibi katika eneo la Fumba. Ujenzi wa kituo hiki upo katika hatua za mwisho za ukamilishaji. Huu ni mwendelezo wa ujenzi wa vituo 10 vilivyojengwa Zanzibar ambapo kituo kimoja kimejengwa kwa kila Wilaya. Kituo tajwa ni kwa ajili ya kuwawezesha wananchi kupata huduma za TEHAMA ambapo hupata taarifa mbalimbali kupitia mtandao pamoja na mafunzo mbalimbali ya TEHAMA.

Ujenzi wa Kituo cha Miito ya Dharura

111. **Mheshimiwa Spika**, Katika Mwaka wa Fedha 2021/22, Serikali kupitia UCSAF imefadhili uanzishaji wa Kituo cha Miito ya Dharura, ambapo wananchi wataweza kutoa taarifa za maafa na majanga mfano moto, mlipuko wa magonjwa mbalimbali na kadhalika. Kituo hicho kina mfumo wenye uwezo wa kupokea simu 500 kwa wakati mmoja. Lengo la kufadhili kituo hichi ni kuwawezesha wakazi kuweza kutoa taarifa za dharura na kusaidiwa katika kutatuliwa kwa changamoto zao za majanga. Aidha kituo hicho kimekamilika na kukabidhiwa kwa Serikali ya Mapinduzi Zanzibar kupitia Wizara ya Ujenzi, Mawasiliano na Uchukuzi (SMZ) tarehe 07 Machi, 2022. Kituo hicho kipo eneo la Kiembesamaki.

Uanzishwaji wa Vituo vya Wazi vya Intaneti

112. **Mheshimiwa Spika**, Katika Mwaka wa Fedha 2021/22, Serikali kupitia UCSAF inatarajiwa kukamilisha mradi wa uanzishwaji wa Vituo vya wazi vya intaneti (*Hotspot*) katika maeneo matano (5) kwa lengo la kuongeza matumizi ya

intaneti kwa wananchi kwenye maeneo ya wazi. Utekelezaji wa mradi huu upo katika hatua ya kumpata mtoa huduma kupitia tathmini ya zabuni iliyotangazwa. Mradi huu unatarajiwa kukamilika Mwezi Juni, 2022.

Mradi wa Tiba Mtandao (Telemedicine)

113. **Mheshimiwa Spika**, Katika Mwaka wa Fedha 2021/22, Serikali kupitia UCSAF inatekeleza mradi wa Tiba Mtandao katika Hospitali za Mnazi Mmoja (Unguja) na Abdallah Mzee (Pemba) ambazo zinatarajiwa kuunganishwa na Hospitali za Jakaya Kikwete Cadiac Institute (JKCI), Hospitali ya Ocean Road, Hospitali ya Taifa ya Muhimbili (MNH) na Taasisi ya Mifupa Muhimbili (MOI). Mkandarasi wa Mradi ameshapatikana kwa ajili ya utekelezaji. Mradi huu unatarajiwa kukamilika Mwezi Juni, 2022. Lengo la mradi huu ni kuwezesha wananchi kupata huduma za kibingwa kwa njia ya mtandao bila kuwa na haja ya kusafiri na hivyo kupunguza gharama za rufaa kwa wagonjwa husika.

Tume ya TEHAMA (ICTC)

114. **Mheshimiwa Spika**, katika Mwaka wa Fedha 2021/22, Tume ilikadiria kukusanya jumla ya **Shilingi 2,107,622,000**. Hadi kufikia tarehe 30 Aprili, 2022 Tume ilifanikiwa kukusanya **Shilingi 903,985,434.41** sawa na **asilimia 42.9** ya makadirio ya mwaka kutoka katika vyanzo vyake vya mapato ambavyo ni mgao kutoka Mfuko Mkuu wa Serikali, ada za usajili na uendelezaji wa Wataalam wa TEHAMA na washirika wa maendeleo.

115. **Mheshimiwa Spika**, Tume ya TEHAMA imeendelea kusajili Wataalam wa TEHAMA nchini kwa lengo la kuwatambua na kuwaendeleza kulingana na Mwongozo wa usajili wa wataalam wa TEHAMA uliozinduliwa tarehe 7

Oktoba, 2020. Hadi kufikia tarehe 30 Aprili, 2022 wataalam wa TEHAMA **546** walikuwa wamesajiliwa na kufanya idadi ya wataalam waliosajiliwa kuongezeka kutoka **415** Mwezi Machi 2021 na kufikia **961**.

116. **Mheshimiwa Spika**, Tume imeendelea kutekeleza Mwongozo wa Kitaifa wa Kuendeleza Ujuzi wa TEHAMA (*National ICT skills Development Framework*) kwa kuratibu mafunzo ya Utaalam wa TEHAMA. Kwa kipindi cha Mwezi Julai, 2021 hadi tarehe 30 Aprili, 2022, Wataalam **222** walishiriki mafunzo na kufanya idadi ya washiriki wa mafunzo kuongezeka kutoka **90** Mwaka 2021 na kufikia **312**. Mafunzo yalitolewa mwenye maeneo ya: *Cyber Security Specialists (29)*, *Cloud Computing (18)*, *Big Data Analytics (19)*, *Data Analysis for Business Management and Governance (60)*, *Certified Network Defender (45)*, *Information Technology Infrastructure Library – ITIL (15)*, *Cisco Certified Network Associate (4)*, na *Fibre Optic Professional Technician Certification (13)*. Aidha, jumla ya wataalam 33 wamefanya mitihani ya Kimataifa ya kitaalam inayotolewa na *EC – Council* pamoja na *Fibre Optic Association*. Wataalamu 20 wanatambulika kama *Cyber Security Specialists* na wataalam 13 wanatambulika kama *Certified Fibre Optic Technicians*.

117. **Mheshimiwa Spika**, katika kuendeleza ubunifu TEHAMA nchini, Tume inaratibu utekelezaji wa programu ya kukuza Kampuni changa za TEHAMA (Startups) ili kuwezesha bidhaa za TEHAMA kuingia katika soko la biashara na kuchangia katika kukuza uchumi ikiwepo kutengeneza ajira kwa vijana. Hadi kufikia tarehe 30 Aprili, 2022 Tume kupitia kanzidata ya ubunifu TEHAMA imepokea maombi 320 ya wabunifu TEHAMA ya kutaka bunifu zao zitambuliwe ili waweze kuingia katika soko la biashara. Kwa kulitambua hili, Tume imeandaa

rasimu ya Mwongozo (*Regulatory Sandbox Framework for Digital Innovators, ICT Products and Solutions*) utakaoweka mazingira wezeshi kuruhusu kampuni changa za TEHAMA na wabunifu TEHAMA kufanya majaribio ya bunifu zao bila gharama kabla ya bidhaa kuingia sokoni. Mwongozo huu utanza kutumika katika mwaka ujao wa fedha.

118. **Mheshimiwa Spika**, katika eneo la utafiti, Tume ya TEHAMA kwaq kushirikiana na Taasisi ya TEHAMA ya Estonia zimekubaliana kufanya tathmini ya mazingira ya TEHAMA (ICT landscape assessment) nchini ikiwa ni utekelezaji wa Hati ya Makubaliano (MoU) baina ya nchi hizi mbili. Tathmini itafanyika kuanzia Mwezi Juni, 2022.
119. **Mheshimiwa Spika**, katika juhudi za kuendeleza TEHAMA nchini, Tume imeandaa na kuwezesha yafuatayo:
- i) Kongamano la Tano la Mwaka la TEHAMA nchini (5th Tanzania Annual ICT Conference - TAIC) lililofanyika Jijini Arusha Mwezi Oktoba, 2021 na kuhudhuriwa na washiriki **816**. Kongamano lilifunguliwa na Waziri Mkuu wa Jamhuri ya Muungano wa Tanzania Mheshimiwa Majaliwa Kassim Majaliwa (Mb.) ambapo pamoja na mambo mengine lilitengeneza agenda ya Mwaka ya TEHAMA inayosema: **Kujenga Taifa la Kidijitali** (Building a Digital Nation). Tume ya TEHAMA inaendelea kuratibu maazimio yaliyotolewa na wadau katika Kongamano hilo.
 - ii) Katika kuhamasisha matumizi ya TEHAMA kwa jamii, Tume ya TEHAMA ilianzisha Tuzo za TEHAMA Tanzania (Tanzania ICT Award) ambayo kilele chake kilikuwa tarehe 22 Oktoba, 2021. Jumla ya makundi 18 yalikabidhiwa Tuzo za TEHAMA na Mheshimiwa Majaliwa Kassim Majaliwa (Mb.), Waziri Mkuu wa Jamhuri ya Muungano wa Tanzania. Tuzo hizi zitakuwa chachu ya matumizi ya TEHAMA katika

taasisi mbalimbali na jamii kwa jumla.

- iii) Tume katika kutekeleza jukumu lake ya kukuza uwekezaji katika TEHAMA nchini, imeanzisha jukwaa la uwekezaji katika TEHAMA lililofanyika Jijini Arusha tarehe 20 Oktoba, 2021 ambapo wadau kutoka ndani na nje ya nchi walishiriki kujadili masuala mbalimbali kuhusu uwekezaji nchini.
- iv) Kadhalika, katika kuendeleza ujuzi wa TEHAMA kwa vijana, Tume ya TEHAMA kwa kushirikiana na Shirika la Kimataifa la Fursa za Kidijitali (Digital Opportunity Trust – DOT) iliandaa mkutano wa kidijitali wa vijana Tanzania katika mikoa 10 ambapo vijana 2,716 walishiriki kwa njia ya mtandao na kuelimishwa kuhusu fursa za ajira kupitia TEHAMA.

Baraza la Ushauri la Watumiaji wa Huduma za Mawasiliano Tanzania (TCRA CCC)

120. **Mheshimiwa Spika**, Baraza limeendelea kutekeleza majukumu yake ya kuwakilisha maslahi ya watumiaji wa huduma za mawasiliano. Chanzo kikuu cha mapato ya Baraza ni ruzuku kutoka Mamlaka ya Mawasiliano Tanzania. Hadi kufikia tarehe 30 Aprili, 2022 Baraza limepokea **Shilingi 600,000,000** sawa na asilimia **100** ya ruzuku toka TCRA.

121. **Mheshimiwa Spika**, Baraza limeendelea kutekeleza jukumu lake la kuanzisha Kamati za Watumiaji na kushauriana nazo. Katika kipindi cha Mwaka wa Fedha 2021/22 Baraza limeanzisha Kamati za Watumiaji katika Mikoa ya Kigoma na Tabora na kufikia mwisho wa Mwaka wa Fedha Baraza litaanzisha Kamati nyingine katika Mkoa wa Rukwa. Baraza limeendelea kushauriana na Kamati za watumiaji katika mikoa ya Arusha, Tanga, Morogoro, Mbeya, Iringa, Mwanza, Kagera, Mtwara, Lindi, Mjini Magharibi, Dodoma na Kusini Pemba. Aidha,

Baraza limeendelea kuzijengea Kamati za Watumiaji uwezo wa kutekeleza majukumu ya kutoa elimu, kuhamasisha na kupokea maoni ya watumiaji.

122. **Mheshimiwa Spika**, katika Mwaka wa Fedha 2021/22, Baraza limeendelea kutekeleza jukumu lake la kupokea na kusambaza taarifa muhimu zinazohusu masuala ya watumiaji. Kupitia mikutano na wawakilishi wa watumiaji kutoka makundi ya watu wenye ulemavu, wajasiriamali, wanawake, vijana, viongozi wa dini, Serikali za Mitaa na Waandishi wa Habari katika Mikoa ya Dar es Salaam, Geita, Arusha, Kigoma, Tabora, Tanga, Morogoro, Mbeya, Iringa, Mwanza, Kagera, Mtwara, Lindi, Mjini Magharibi, Dodoma na Kusini Pemba ambapo takriban watumiaji **45,569** wakiwemo watumiaji **2,241** wenye ulemavu walifikiwa na kutoa maoni.

123. **Mheshimiwa Spika**, Baraza kupitia vyombo vya habari ikiwemo; redio, magazeti, blogu, runinga, tovuti na kurasa za mitandao ya kijamii limeendelea kutoa elimu na kuhamasisha upokeaji wa maoni kutoka kwa watumiaji. Baraza limeendesha vipindi 24 kupitia redio na runinga kwa lengo la kuelimisha na kuhamasisha watumiaji wa huduma za mawasiliano. Aidha, Mfumo wa e-mrejesho umetumika kupokea maoni na changamoto za watumiaji pamoja na kutoa mrejesho kwa watumiaji. Kurasa za Mitandao ya kijamii ya *Facebook*, *Instagram* na *Twitter* zimehuishwa kwa kuwekwa taarifa mbalimbali na kuwafikia watumiaji takriban **527,269**. Aidha, Baraza linaendelea kukamilisha utengenezaji wa Programu Tumizi (Mobile application) itakayowasaidia watumiaji kujua na kuhakiki taarifa za matumizi ya data na kuwasilisha malalamiko endapo hawataridhika na taarifa za matumizi yao. Vilevile, Baraza limeendelea kushauriana na Wizara, Mamlaka ya Mawasiliano Tanzania na Watoa

huduma kuhusiana na masuala muhimu ya watumiaji kwa lengo la kuondoa changamoto na kuboresha huduma za mawasiliano.

C. MPANGO NA MAKADIRIO YA MAPATO NA MATUMIZI YA FEDHA KWA MWAKA WA FEDHA 2022/23

Makadirio ya Mapato ya Wizara

124. **Mheshimiwa Spika**, katika Mwaka wa Fedha 2022/23, Wizara ya Habari, Mawasiliano na Teknolojia ya Habari (Fungu 68) inakadiria kukusanya kiasi cha **Shilingi 150,700,000,000** ambazo zitatokana na mauzo ya huduma za Mkongo wa Taifa wa Mawasiliano, tozo itokanayo na kuongeza salio la simu, usajili wa Magazeti, ada ya mwaka ya Magazeti, vitambulisho vya Waandishi wa Habari na machapisho ya picha, mabango na majarida.

MALENGO YA BAJETI YA WIZARA YA HABARI, MAWASILIANO NA TEKNOLOJIA YA HABARI

125. **Mheshimiwa Spika**, Wizara yangu inasimamia Mapinduzi ya Kidijitali na kuimarisha uhuru wa vyombo vya habari nchini. Mapinduzi ya Kidijitali ndio yanayoweka Msingi wa kulipeleka Taifa kwenye Uchumi wa Kidijitali unaowezeshwa na kuendeshwa na TEHAMA. Ili kuwezesha mageuzi na mapinduzi haya kwenye Sekta zote za Uchumi na Kijamii, Wizara imepanga kufanya mabadiliko na maboresho makubwa kwenye Sekta ili kuendana na mageuzi kwa kuharakisha uendelezaji na usimamiaji miundombinu ya TEHAMA, Mawasiliano, Posta na Habari inayojumuisha Mkongo wa Taifa wa Mawasiliano, anwani za makazi, mitambo ya utangazaji na Posta. Vilevile, kufanya mapinduzi kwenye Taasisi za Sekta; kuimarisha mashirikiano na Sekta binafsi, kuendeleza tafiti na ubunifu kwenye masuala ya TEHAMA, kuwajengea uwezo watumishi kuendana na mapinduzi haya, kuwezesha Sekta nyingine kuelekea kwenye mapinduzi ya kidijitali na kuimarisha uhuru wa vyombo vya habari. Aidha, Wizara imekusudia kufanya mageuzi kwenye taasisi zake

ili ziweze kutoa huduma zake kwa ufanisi zaidi. Shughuli nyinginezo zitakazotekelezwa kuharakisha mapinduzi ya kidijitali katika kila Eneo la Sekta Ndogo ni kama ifuatavyo:

Eneo la Mawasiliano

126. **Mheshimiwa Spika**, katika Mwaka wa Fedha 2022/23, Wizara imepanga kutekeleza majukumu yake kama ifuatavyo:-

- i) Kuandaa Mkakati wa utekelezaji wa Sera ya Taifa ya TEHAMA ya Mwaka 2016;
- ii) Kusimamia utendaji wa Taasisi zilizo chini ya Wizara zinazohusika na mawasiliano ya simu na Posta;
- iii) Kuimarisha ushirikiano wa Sekta Kitaifa, Kikanda na Kimataifa;
- iv) Kuratibu jitihada za kufikisha huduma za mawasiliano ya simu kwa wanachi wote;
- v) Kusimamia uboreshaji wa huduma za mawasiliano ya simu na Posta ili kufikia wananchi wote;
- vi) Kuendelea kutekeleza Mfumo wa Anwani za Makazi nchini;
- vii) Kusimamia utekelezaji wa mradi wa Huduma Pamoja (One Stop Community Centre);
- viii) Kusimamia upembuzi yakinifu utakaowezesha biashara Mtandao (e-Commerce);
- ix) Kufanya mapitio ya Sheria za Kisekta na Kanuni zake;
- x) Kuratibu masuala ya kukuza uwekezaji katika Sekta ya Mawasiliano;
- xi) Kufanya mapitio ya Sera ya Taifa ya Mawasiliano ya Simu ya Mwaka 1997; na

xii) Kukamilisha kazi ya kuhuisha Sera ya Taifa ya Posta ya Mwaka 2003 na maandalizi ya Mkakati wa utekelezaji.

Eneo la Teknolojia ya Habari na Mawasiliano (TEHAMA)

127. **Mheshimiwa Spika**, katika Mwaka wa Fedha 2022/23

Wizara ya Habari, Mawasiliano na Teknolojia ya Habari inatarajia kutekeleza majukumu yake kama ifuatavyo:-

- i) Kuendeleza Ujenzi wa Mkongo wa Taifa wa Mawasiliano na kufikisha huduma ya Mkongo kwenye Wilaya 15 na kuongeza huduma za Mkongo kutoka Wilaya 66 hadi 81 (kati ya Wilaya 139);
- ii) Kusimamia utekelezaji wa Mradi wa Tanzania ya Kidijitali (Digital Tanzania Program);
- iii) Kukamilisha uandaaji wa Mkakati wa Kitaifa wa Uchumi wa Kidijitali (National Digital Economy Strategy) na kusimamia utekelezaji wake;
- iv) Kuratibu na kuwezesha ujenzi wa Mfumo wa TEHAMA kuratibu utendaji kazi wa Wizara;
- v) Kusimamia utekelezaji wa Mkakati wa Kitaifa wa Usalama wa Mitandao (National Cyber Security Strategy);
- vi) Kusimamia utekelezaji wa Mkakati wa Mtandao wa TEHAMA wenye kasi zaidi (National Broadband Strategy) ili kuongeza msambao wa intaneti (penetration) kutoka asilimia 50 hadi kufikia asilimia 60 Mwaka 2023;
- vii) Kuendelea kuwaendeleza wataalamu 200 kwenye maeneo ya TEHAMA yenye uhaba wa ujuzi;
- viii) Kuandaa na kusimamia utekelezaji wa Miongozo ya kuimarisha masuala ya utafiti na ubunifu katika TEHAMA;
- ix) Kuendelea kuimarisha usalama wa mitandao, kuongeza uhibitaji wa matumizi ya taarifa binafsi na kupunguza uhalifu wa mitandao kwa kushirikiana na Vyombo vya Usalama; na
- x) Kuimarisha mashirikiano na mashirika ya mawasiliano ya Kikanda na Kimataifa.

Eneo la Habari – MAELEZO

128. **Mheshimiwa Spika**, katika Mwaka wa Fedha 2022/23, Wizara imepanga kutekeleza majukumu yake kama ifuatavyo:-
- i) Kukusanya taarifa na kuisemea Serikali kuhusu utekelezaji wa Sera, Mikakati, Miradi na Programu inazozitekeleza;
 - ii) Kuanzisha Bodi ya Ithibati ya Wanahabari, Baraza Huru la Habari na Mfuko wa Mafunzo kwa Wanahabari;
 - iii) Kufanya mapitio ya Sera ya Habari na Utangazaji ya Mwaka 2003 ili kuifanya iendane na mabadiliko katika Sekta ya Habari;
 - iv) Kufanya mapitio ya baadhi ya vifungu katika Sheria ya Huduma za Habari ya Mwaka 2016 na Kanuni zake za Mwaka 2017;
 - v) Kuchapa nakala 12,794 za Picha za Rais wa Jamhuri ya Muungano wa Tanzania, nakala 12,794 za Picha za Baba wa Taifa Mwl. Julius K. Nyerere, nakala 4,000 za Jarida la Nchi Yetu na nakala 2000 za Bango la Baraza la Mawaziri (Cabinet posters);
 - vi) Kuchapa na kutoa leseni za magazeti na vitambulisho vya waandishi wa Habari;
 - vii) Kutoa miongozo na kufanya tathmini ya utoaji taarifa kwa umma kwa kila Taasisi;
 - viii) Kusimamia utekelezaji wa Sera ya Habari na Utangazaji ya Mwaka 2003, Sheria ya Huduma za Habari ya Mwaka 2016 na Kanuni zake za Mwaka 2017 ili kuhakikisha maadili na uzingatiwaji wa Sheria katika Tasnia ya Habari;
 - ix) Kuratibu mkutano wa Mwaka wa Maafisa Mawasiliano Serikalini;

- x) Kuratibu Vyombo vya Habari katika matukio mbalimbali ya kitaifa;
- xi) Kuhamasisha Vyombo vya Habari vya nje ya nchi katika kuitangaza Tanzania;
- xii) Kuanza Utekelezaji wa Mkakati wa Taifa wa Mawasiliano (National Communication Strategy – NCS);
- xiii) Kuanzisha Kipindi Maalum cha Ongea na Waziri; na
- xiv) Kujenga Studio maalum kwa ajili ya Vipindi vya Moja kwa Moja vya redio na runinga.

Miradi Itakayotekelezwa na Wizara

I: Mradi wa Ujenzi wa Mkongo wa Taifa wa Mawasiliano

129. **Mheshimiwa Spika**, katika Mwaka wa Fedha 2022/23 Wizara imekadiria kutumia **Shilingi 149,700,000,000** ambapo **Shilingi 149,000,000,000** ni fedha za ndani na **Shilingi 700,000,000** ni fedha za nje kwa ajili ya kutekeleza kazi ya ujenzi wa Mkongo wa Taifa wa Mawasiliano. Fedha hizi zitatumika kujenga Kilomita 1,600 za Mkongo na Vituo vipya **15** vya kutolea huduma za Mkongo ili kuongeza wigo wa utoaji wa huduma za Mkongo wa Taifa wa Mawasiliano hadi kufikisha ngazi za Wilaya nchini. Ujenzi huu utawezesha kufikisha huduma za Mkongo kutoka Wilaya 81 kati ya Wilaya 139.
130. **Mheshimiwa Spika**, shughuli nyingine zitakazotekelezwa kwenye Mradi huu ni:
- i) Kufanya Ujenzi wa Mkongo wa Majini kiasi cha Kilomita 60 kuunganisha Tanzania na Jamhuri ya Kidemokrasia ya Kongo kupitia Ziwa Tanganyika;
 - ii) Kufanya tathmini ya Ujenzi wa Kituo cha kuhifadhi Data

- Zanzibar;
- iii) Kuwajengea uwezo wataalam 150 kwenye TEHAMA;
 - iv) Kuendelea kuimarisha usalama wa mitandao, kuongeza udhhibiti wa matumizi ya taarifa binafsi na kupunguza uhalifu wa mitandao kwa kushirikiana na Vyombo vya Ulinzi na Usalama;
 - v) Kukamilisha Nyaraka za Baraza la Mawaziri kuhusu Mapendekezo ya Sheria ya Ulinzi wa Taarifa Binafsi, Sheria ya TEHAMA na Mkataba wa Jumuiya ya Umoja wa Afrika wa Usalama wa Mtandao na Ulinzi wa Taarifa Binafsi (Malabo Convention);
 - vi) Kuelimisha umma kuhusu Mkakati wa Usalama Mtandaoni;
 - vii) Kuwezesha utendaji kazi wa Kamati za Kiufundi kwa ajili ya usimamizi wa Mradi wa Mkongo wa Taifa wa mawasiliano;
 - viii) Kufanya ufuatiliaji na tathmini ya mradi pamoja na ununuzi wa vitendea kazi kwa ajili ya usimamizi wa mradi; na
 - ix) Kuandaa Mpango Mkuu (Master Plan) wa utekelezaji wa Mkongo wa Taifa wa Mawasiliano.

II: Mfumo wa Anwani za Makazi

131. **Mheshimiwa Spika**, katika Mwaka wa Fedha 2022/23 Wizara imekadiria kutumia **Shilingi 40,000,000,000** fedha za ndani kwa ajili ya kuendelea na utekelezaji wa Mfumo wa Anwani za Makazi. Shughuli zitakazotekelezwa ni pamoja na:
- i. Kuhakiki miundombinu iliyowekwa wakati wa Operesheni Anwani za Makazi ili kuhakikisha viwango vimezingatiwa ili Mfumo uwe na tija kwa wananchi na kuwa endelevu;
 - ii. Kuhakiki taarifa zilizokusanywa kwenye operesheni maalum ya utekelezaji wa Mfumo wa Anwani za Makazi;
 - iii. Kuboresha Kanzidata na Programu Tumizi ya Mfumo;
 - iv. Kuendelea kuunganisha Mfumo wa Anwani za Makazi na Mifumo mingine ya kutoa huduma muhimu za kijamii;
 - v. Kutoa elimu kwa umma; makundi maalum ya kijamii kuhusu

- manufaa na matumizi sahihi ya Mfumo na kujengea uwezo Taasisi za umma na binafsi kutoa huduma kupitia Mfumo;
- vi. Kutunga Sheria ndogo za kuwezesha ujenzi na matumizi ya Mfumo, mapitio ya Sheria ya EPOCA na Kanuni zake kuwezesha matumizi ya Mfumo;
 - vii. Kununua *servers* mbili (2) kwa ajili ya kuhifadhi taarifa za Mfumo na vifaa vya kuwezesha matumizi ya Mfumo;
 - viii. Kuandaa mwongozo wa kufanya maboresho ya namna mpya ya kufanya biashara kwa kutumia Mfumo;
 - ix. Kutengeneza Mkakati wa usimamizi, uendeshaji na uendelezaji wa Mfumo; na
 - x. Kuwezesha ufuatiliaji na tathmini ya utekelezaji wa Mfumo.

III: Mradi wa Tanzania ya Kidijitali (Digital Tanzania)

132. **Mheshimiwa Spika**, Mradi wa Tanzania ya Kidijitali unalenga kuleta mabadiliko ya Kidijitali kwa kuwezesha maunganisho ya Kijiditali ya Kikanda na Kimataifa na hatimaye kukuza Uchumi wa Kidijitali (*Digital Economy*). Matokeo ya mradi huu ni pamoja na kuongeza na kubuni ajira zitakazotokana na ubunifu wa TEHAMA, ukuzaji wa viwanda vidogo vidogo (SMEs na SMMEs); kukuza ustadi wa wataalamu wa ndani ya Serikali na waliopo nje ya Serikali; na kuongeza uwezo wa utoaji wa Huduma za Serikali kwa kuwezesha uwepo wa intaneti bora ya bei nafuu na ya uhakika kwa ajili ya matumizi ya Serikali ili kumnufaisha mwananchi.
133. **Mheshimiwa Spika**, katika Mwaka wa Fedha 2022/23 Wizara inakadiriya kutumia kiasi cha **Shilingi 39,300,000,000** ikiwa ni fedha za nje kwa ajili ya kutekeleza shughuli zifuatazo:-
- i) Kujenga kituo kimoja (1) cha kukuza taaluma na ubunifu katika TEHAMA na vituo vidogo vitano (5) kwenye kila Kanda;
 - ii) Kuwezesha ununuzi, ugavi na ufungaji wa vifaa katika kituo kimoja (1) kikubwa na vituo vidogo vitano (5) vya kukuza

- taaluma na ubunifu katika TEHAMA;
- iii) Kuwezesha ununuzi wa 'bandwidth' kwa ajili ya matumizi ya intaneti ya Serikali;
 - iv) Kusimika mitambo kwa ajili ya kuboresha Kituo cha Taifa cha Kutunzia Data (NIDC);
 - v) Kukarabati vituo 10 vya Huduma Pamoja;
 - vi) Kujenga mfumo wa kitaifa utakaorahisisha ukusanyaji wa takwimu za masuala ya TEHAMA;
 - vii) Kujenga, kupanua na kuboresha miundombinu iliyopo ya intaneti yenye kasi (broadband) inayomilikiwa na Serikali (GovNET) na kuunganisha taasisi 100 kwenye Miundombinu hiyo na kufikisha taasisi 390 zilizounganishwa;
 - viii) Kutekeleza programu ya uelimishaji umma kuhusu mradi;
 - ix) Kujenga maabara tatu (3) kwa ajili ya kufufua (refurbishment) vifaa vya TEHAMA katika Mikoa ya Arusha, Dar es Salaam na Mwanza;
 - x) Kujenga minara ya mawasiliano 150 kwenye Kata 150 ili kuwezesha huduma za mawasiliano nchini;
 - xi) Kufanya mapitio na kuhuisha Sera, Sheria na Kanuni mbalimbali za TEHAMA;
 - xii) Kuwajengea uwezo wataalam wa TEHAMA nchini kwa kuwapatia wataalam 200 mafunzo ya muda mfupi na wataalam 10 mafunzo ya muda mrefu; na
 - xiii) Kufanya tathmini ya kuainisha mahitaji na usanifu wa kujenga mfumo wa kuwezesha biashara mtandao.

IV: Mradi wa Kuendeleza Ubunifu na Utengenezaji wa Vifaa vya TEHAMA

134. **Mheshimiwa Spika**, Katika Mwaka wa Fedha 2022/23 Wizara inakadiria kutumia **Shilingi 3,300,000,000** fedha za ndani kwa ajili ya kutekeleza Mradi wa Kuendeleza Ubunifu na Utengenezaji wa Vifaa vya TEHAMA. Fedha hizo zinaombwa kwa ajili ya kutekeleza shughuli zifuatazo:

- i) Kujenga Kituo cha Kuendeleza Wataalam, tafiti na ubunifu wa TEHAMA na kufanya maandalizi ya ujenzi wa makao makuu ya Tume ya TEHAMA;
- ii) Kukiendeleza kituo cha kuendeleza kampuni changa za TEHAMA (ICT startups) cha Dar es Salaam (Soft Centre) na kujenga vituo viwili (2) vya Kanda vya kutengeneza bidhaa za TEHAMA;
- iii) Kuanzisha Vituo vya Ubunifu na Atamizi TEHAMA katika Wilaya mbili (2) nchini;
- iv) Kutengeneza mfumo jumuishi utakaounganisha usajili na uendelezaji wa wataalam na wabunifu TEHAMA nchini (ICT human capital development system); na
- v) Kuwezesha shughuli za ufuatiliaji na tathmini ya Mradi.

V: Mradi wa Upanuzi wa Usikivu kwa Shirika la Utangazaji Tanzania (TBC)

135. ***Mheshimiwa Spika***, Mradi wa Upanuzi wa Usikivu kwa Shirika la Utangazaji Tanzania (TBC) unalenga kuboresha upanuzi wa usikivu wa Shirika Nchi nzima. Kwa Mwaka wa Fedha 2022/23 Wizara inakadiria kutumia **Shilingi 13,136,500,000** kwa ajili ya kutekeleza shughuli zifuatazo.
- i. Upanuzi wa Usikivu redio za TBC kwenye maeneo yasiyokuwa na ausikivu nchini;
 - ii. Ukarabati wa ofisi, ununuzi wa Mitambo na vifaa vya utangazaji vya Chaneli ya Tanzania Safari;
 - iii. Kuimarisha muonekano wa Televisheni kwa kuongeza ung'aavu wa picha (improvement of Television Channels Outlook);
 - iv. Kuwezesha ununuzi na ufungaji wa mfumo wa kupokea na kuchanganya picha studio na matukio ya nje (Tricaster System, CG and Monitoring);
 - v. Ujenzi jengo la Makao Makuu ya TBC Dodoma na ukarabati wa majengo ya Ofisi yaliyopo;

- vi. Kuwezesha ununuzi wa Magari ya kurushia matangazo mubashara ya Redio (TBCTaifa naTBCFM) na Televisheni (TBC1, TB2 na TBConline) na pia Magari kwa ajili ya Shughuli nyingine za Utangazaji;
- vii. Kuwezesha ununuzi wa vifaa 18 vya kurushia Matangazo mubashara ya Redio nje ya studio;
- viii. Ununuzi wa mitambo 10 na vifaa vya kurushia matangazo mubashara ya Televisheni (TBC1, TBC2 na Ofisi za Kanda);
- ix. Ukarabati, uhifadhi, uhamishaji na uboreshaji wa studio za Ukombozi wa Nchi Kusini mwa Afrika katika jengo la utangazaji Barabara ya Nyerere kwa ajili ya Makumbusho ya maktaba ya picha na sauti;
- x. Ufungaji wa mifumo ya uhariri, upokeaji na urushaji wa Matangazo kupitia mifumo ya TEHAMA (Robotic Intergrated News system with international news Monitoring); na
- xi. Kuwezesha ununuzi wa mitambo na vifaa kwa ajili ya TBC Mtandaoni na televisheni ya Kiingereza ya *online*.

VI: Mradi wa Kufunga Mtambo Mpya wa Kisasa wa Uchapaji

136. **Mheshimiwa Spika**, Mradi huu unalenga kuwezesha Kampuni ya Magazeti ya Serikali (TSN) kufunga mtambo mpya na wa kisasa wa uchapaji ambao utakuwa ni chanzo kikubwa cha mapato ya Kampuni. Mtambo huu unatarajiwa kuboresha mwonekano wa magazeti ya Serikali na hivyo kuvutia wasomaji na watangazaji na pia kufanya uchapaji wa kibiashara kwa bidhaa mbalimbali chapishi kwa wateja wa ndani na nje ya nchi. Katika Mwaka wa Fedha 2022/23 Wizara inakadiria kutumia kiasi cha **Shilingi 9,400,940,000** fedha za ndani kwa ajili ya kuwezesha ufungaji wa mitambo tajwa.

VII: Mradi wa Habari kwa Umma

137. **Mheshimiwa Spika**, Mradi huu unalenga kukusanya,

kuchakata, kuandaa na kusambaza habari na taarifa kwa wananchi kuhusu mafanikio ya utekelezaji wa shughuli za Serikali ikiwemo Sera, Mikakati, Miradi na Programu zinazotekelezwa na Serikali. Vilevile, mradi unakusanya taarifa za mrejesho kutoka kwa wananchi kwa lengo la kupata maoni ya wananchi katika utekelezaji wa majukumu yake. Katika Mwaka wa Fedha 2022/23 Wizara inakadiria kutumia kiasi cha **Shilingi 940,940,000** fedha za ndani kwa ajili ya kutekeleza mradi huu.

Mipango ya Taasisi zilizo chini ya Wizara ya Habari, Mawasiliano na Teknolojia ya Habari

138. **Mheshimiwa Spika**, katika Mwaka wa Fedha 2022/23, taasisi zilizo chini ya Wizara ya Habari, Mawasiliano na Teknolojia ya Habari zimekadiria kukusanya kiasi cha **Shilingi 469,027,236,767** kutoka kwenye vyanzo mbalimbali. Mchanganuo wa makusanyo na shughuli zitakazotekelezwa na kila taasisi ni kama ifuatavyo:

Mamlaka ya Mawasiliano Tanzania (TCRA)

139. **Mheshimiwa Spika**, katika Mwaka wa Fedha 2022/23 Mamlaka ya Mawasiliano Tanzania inakadiria kukusanya kiasi cha **Shilingi 155,897,258,292.00** ambazo zitatokana na vyanzo mbalimbali ikiwemo ada za leseni, ada za matumizi ya masafa, mrabaha (asilimia 1 ya pato ghafi ya watoa huduma za mawasiliano), ada za usimikaji na ukarabati wa mitambo ya mawasiliano, ada za uingizaji na usambazaji wa vifaa vya TEHAMA na makusanyo yatokanayo na mtambo wa TTMS.

140. **Mheshimiwa Spika**, katika Mwaka wa Fedha 2022/23, Mamlaka ya Mawasiliano Tanzania imepanga kutekeleza majukumu yafuatayo:

- i) Kuendelea kuwapa wafanyakazi wa TCRA mafunzo endelevu ili kukuza uwezo wao kwa utekelezaji wa kazi za udhibiti;
- ii) Kuimarisha ukusanyaji wa mapato kwa kufanya ukaguzi wa ufuatiliaji na kuhakikisha kuwa huduma za mawasiliano zinatolewa kwa mujibu wa Sheria, Kanuni na kwa kuzingatia masharti ya leseni;
- iii) Kuimarisha usimamizi wa Mfumo wa utoaji leseni na rasilimali za mawasiliano;
- iv) Kutoa elimu kwa watumiaji na wadau wengine wa huduma za mawasiliano ili kuongeza uelewa juu ya haki na wajibu wao;
- v) Utekelezaji wa Miundombinu ya Kitaifa ya Mawasiliano ya Mtandao wa Umma (NPKI) ili kuhakikisha usalama wa miamala ya kielektroniki inayofanyika nchini;
- vi) Kukamilisha ujenzi wa Jengo la Ofisi za PAPU na ofisi za Kanda ya Kaskazini ya TCRA (TCRA – PAPU House) na kuanza ujenzi wa ofisi ya TCRA Makao Makuu – Dodoma;
- vii) Kujenga Maabara ya kukagua na kuhakiki viwango vya vifaa vya mawasiliano ya kielektroniki nchini;
- viii) Kuendelea kuimarisha Mifumo ya ndani ili kuongeza ufanisi katika utendaji kazi;
- ix) Kufuatilia, kujibu na kuripoti matukio ya usalama wa kompyuta ili kupunguza mashambulizi ya kimtandao;
- x) Usimamizi wa kanzidata ya Usajili ya CEIR na namba za SIM (Management of CEIR and SIM Card Registration Database)
- xi) Kuendelea kusimamia Mfumo wa Uhakiki wa Mapato ya Mawasiliano ya Simu (TRAS), mfumo uliobuniwa na kutekelezwa chini ya mradi wa (TTMS) kuwezesha ukusanyaji wa takwimu za huduma za mawasiliano

- zinazotolewa kwa wateja na watoa huduma za mawasiliano. Mfumo huu umewezesha Mamlaka ya Mapato Tanzania (TRA) kuhakiki usahihi wa mapato unaolenga kuisaidia Serikali kuthibitisha mapato yaliyotangazwa na watoa huduma;
- xii) Kufuatilia na kudhibiti gharama za huduma zinazotolewa na watoa huduma ili kulinda maslahi ya watumiaji (Billing verification system);
- xiii) Kuendelea kusimamia ubora wa huduma za mawasiliano ili kutoa huduma za udhibiti kwa usahihi zaidi;
- xiv) Kudhibiti ulaghai katika mitandao ya mawasiliano ili kuhakikisha upatikanaji wa mapato ya Serikali kutoka kwa miamala ya simu za kutoka nje ya nchi (*International Incoming traffic*).

Shirika la Posta Tanzania (TPC)

141. **Mheshimiwa Spika**, katika Mwaka wa Fedha 2022/23, Shirika linatarajia kukusanya jumla ya **Shilingi 40,943,300,000** kutokana na biashara za usafirishaji wa barua na vipeto, usafirishaji wa nyaraka kwa njia ya haraka (EMS), fedha na uwakala, biashara mtandao pamoja na miliki.
142. **Mheshimiwa Spika**, katika Mwaka wa Fedha 2022/23, Shirika limepanga kutekeleza mambo yafuatayo:
- i. Kuimarisha miundombinu na mifumo ya TEHAMA sambamba na kuboresha miundombinu ya mtandao wa eneo mahsusi (Local Area Network – LAN) katika Ofisi za Posta 40 ili kukuza matumizi ya TEHAMA na kuboresha utoaji wa huduma za posta zinazokidhi matakwa ya walaji;
 - ii. Kukarabati na kubadilisha mwonekano wa majengo sita (6) ya ofisi za Posta za Mtaa wa Libya, Sokoine,

- Meru, Pamba Road, Makambako na Mpwapwa;
- iii. Kuanzisha Ofisi ya kubadilishana barua, vifurushi na vipeto kimataifa katika Uwanja wa Ndege wa Kimataifa wa Julius Nyerere;
 - iv. Kutengeneza programu tumizi (Mobile application) ya duka mtandao la Posta;
 - v. Kuanza kutumia ramani ya kidijitali (Postal Digital Map) kwa ajili ya kuboresha ufikishaji wa huduma za Posta kwa wananchi kwa kupitia Mfumo wa Anwani za Makazi; na
 - vi. Kuendelea kusimamia vituo vya Huduma Pamoja vilivyopo ndani ya Shirika la Posta Tanzania.

Shirika la Mawasiliano Tanzania (TTCL)

143. **Mheshimiwa Spika**, Katika Mwaka wa Fedha 2022/23, Shirika linatarajia kukusanya jumla ya **Shilingi 202,851,880,319** kutokana na huduma za Shirika ambazo ni simu, data na kupangisha maeneo kwa ajili ya vyombo vya mawasiliano.

144. **Mheshimiwa Spika**, katika Mwaka wa Fedha 2022/23, Shirika la Mawasiliano Tanzania limepanga kutekeleza majukumu yafuatayo:

- i) Kuboresha mbinu za kuuza na kusambaza muda wa maongezi na kuhakikisha huduma za muda wa maongezi zinawafikia watumiaji wa mtandao wa TTCL katika ngazi zote;
- ii) Kuendelea kuendesha kampuni tanzu ya TTCL Pesa (T-PESA) kwa kutekeleza yafuatayo;
 - a) Kuongeza idadi ya mawakala wa T-PESA kutoka **14,399** walisajiliwa (biometric registered) Mwezi Aprili, 2022 hadi kufikia mawakala **18,000** ifikapo Mwezi Juni, 2023;
 - b) Kuongeza wigo wa watumiaji wa T-PESA kutoka

watumiaji **1,383,284** wa Mwezi Aprili 2022 hadi watumiaji **1,500,000** ifikapo Mwezi Juni, 2023; na

- c) Kutanua wigo wa uwakala wa kuuza muda wa maongezi, matumizi ya N-CARD na huduma za tiketi mtandao kwa kushirikiana na wadau.
- iii) Shirika la Mawasiliano Tanzania linaendelea na mpango mahususi wa Kuboresha mtandao wa 2G kwenda 4G ili Kuongeza wigo na matumizi ya mawasiliano ya intaneti ya kasi (broadband), kuweza kuongeza watumiaji wa intaneti pia kuongeza matumizi ya TEHAMA;
- iv) Kuendelea kujenga, kusimamia na kuendesha Mkongo wa Taifa wa Mawasiliano (NICTBB) na Kituo cha Taifa cha Kutunza Data (NIDC);
- v) Kuendelea na uboreshaji wa makusanyo ya mapato na madeni ya Shirika yatokanayo na huduma ya wateja;
- vi) Kuongeza idadi ya wateja kufikia 2,918,785 watumiao huduma za simu za kiganjani na zile za mezani.
- vii) Kuboresha usambazaji wa vocha kwa kuongeza idadi ya mawakala kutoka 7,501 hadi kufikia 8,250 sawa na ongezeko la asilimia 10 kwa mwaka.
- viii) Ujenzi wa kilomita 5,000 za mkongo kwenda kwa watumiaji (Milestone).

Shirika la Utangazaji la Taifa (TBC)

145. **Mheshimiwa Spika**, Katika Mwaka wa Fedha 2022/23 Shirika la Utangazaji Tanzania linakadiriya kukusanya **Shilingi 42,842,649,000** ambapo Shilingi **15,809,165,000** ni makusanyo ya ndani na **Shilingi 27,033,484,000** ni kutoka Mfuko Mkuu wa Serikali. Vyanzo vya mapato ya ndani ni pamoja na matangazo ya biashara, udhamini wa vipindi na matangazo mubashara kupitia vyombo vyake vya redio, runinga na mitandao ya kijamii.

146. **Mheshimiwa Spika**, Serikali kupitia TBC

imepanga kutekeleza miradi ya upanuzi wa usikivu kwa Mwaka wa Fedha 2022/23 ikiwa ni pamoja na ununuzi wa mitambo na vifaa vya utangazaji vya redio, runinga na mitandao ya kijamii. Miradi hiyo ni pamoja na:

- (i) Upanuzi wa usikivu kwa kufunga mitambo ya masafa ya FM katika Wilaya (14) nchini: Kalambo (Rukwa), Kiteto (Manyara), Chunya (Mbeya), Liwale (Lindi), Rufiji (Pwani), Babati (Manyara), Chemba (Dodoma), Kakonko (Kigoma), Mufindi (Iringa), Itigi (Singida), Igunga (Tabora), Rombo (Kilimanjaro), Kongwa (Dodoma) na Kilindi (Tanga);
- (ii) Ujenzi wa Makao Makuu ya TBC eneo la Vikonje jijini Dodoma;
- (iii) Ununuzi wa Magari ishirini (20) kwa ajili ya shughuli za Utangazaji;
- (iv) Ununuzi na ufungaji wa mfumo wa kupokea na kuchanganya picha studio na matukio ya nje (Tricaster System, CG and Monitoring);
- (v) Ununuzi wa Magari mawili (2) ya kurushia matangazo mubashara – Redio: TBCTaifa, TBCFM;
- (vi) Ununuzi wa Magari maalumu matatu (3) ya kurushia matangazo Mubashara – Televisheni: TBC1, TB2 na TBCOnline;
- (vii) Ununuzi wa vifaa 18 vya kurushia Matangazo mubashara ya Redio nje ya studio;
- (viii) Ununuzi wa mitambo na vifaa vya kurushia matangazo mubashara ya Televisheni (TBC1, TBC2 na Ofisi za Kanda);
- (ix) Ukarabati, uhifadhi, uhamishaji na uboreshaji wa studio za Ukombozi wa Nchi Kusini Mwa Afrika katika jengo la utangazaji Barabara ya Nyerere kwa ajili ya

- Makumbusho ya maktaba ya picha na Sauti;
- (x) Ufungaji wa Mitambo ya redio na TEHAMA katika studio za redio Barabara ya Nyerere pamoja na jengo la TBC2 awamu ya pili;
 - (xi) Ufungaji wa mifumo ya uhariri, upokeaji na urushaji wa Matangazo kupitia mifumo ya TEHAMA (Robotic Intergrated News System with international news monitoring feature); na
 - (xii) Ununuzi wa mitambo na vifaa kwa ajili ya TBC Mtandaoni na televisheni ya Kiingereza ya online.

Kampuni ya Magazeti ya Serikali (TSN)

147. ***Mheshimiwa Spika***, katika Mwaka wa Fedha 2022/23, Kampuni ya Magazeti ya Serikali (TSN) inatarajia kukusanya kiasi cha **Shilingi 16,506,945,000.00** kutokana na mauzo ya bidhaa na huduma zake za mauzo ya matangazo, nakala za magazeti, uchapaji kibiashara, kodi za pango na ushauri wa kimedia.

148. ***Mheshimiwa Spika*** Kampuni ya Magazeti ya Serikali imepanga kutekeleza shughuli zifuatazo katika Mwaka wa Fedha 2022/23:

- i. Kufunga mitambo mipya na ya kisasa ya uchapaji kibiashara;
- ii. Kuongeza ubora wa bidhaa na huduma za kihabari zinazotolewa na Kampuni kwa Kurudisha uchapaji wa magazeti wenye tija na kuongeza maudhui ya ndani kufikia asilimia 80 ya maudhui yote;
- iii. Kuboresha mauzo na ukusanyaji wa mapato na usimamizi wa madeni ili kuongeza ukwasi wa Kampuni kwa asilimia 10;
- iv. Kuboresha na kuongeza maudhui ya habari mitandaoni ili kuongeza idadi ya wasomaji/ wafuatiliaji wa habari za

- Kampuni mtandaoni kwa asilimia 20;
- v. Kuongeza mauzo ya gazeti mtandao kwa asilimia 10;
 - vi. Kuanzisha studio ya kisasa (Multimedia Digital Studio) jijini Dar es Salaam;
 - vii. Kuongeza ufanisi wa rasilimali watu kwa kuimarisha na kuboresha mifumo na mazingira ya kazi kwa kuwapatia watumishi wasiopungua 50 mafunzo ya muda mfupi na mrefu na kununua vitendea kazi yakiwemo magari 15;
 - viii. Kuanza utekelezaji wa miradi ya Elimu ya Uraia na Matumizi Bora na Sahihi ya TEHAMA;
 - ix. Kuimarisha ushirikiano na wadau wa ndani na nje ya nchi vikiwemo vyombo vingine vya habari, Balozi na Taasisi za Kimataifa na kutia saina Mikataba ya Ushirikiano wa hiyari isiyopungua 5; na
 - x. Kuboresha mwonekano wa majengo ya Kampuni kwa kukarabati nyumba zake za Samora jijini Dar es Salaam na Chinangali na Makole jijini Dodoma.

Mfuko wa Mawasiliano kwa Wote (UCSAF)

149. ***Mheshimiwa Spika***, katika Mwaka wa Fedha 2022/23, Mfuko wa Mawasiliano kwa Wote (UCSAF) unatarajia kukusanya jumla ya **Shilingi 34,760,583,156** kutoka katika vyanzo vyake vya mapato, ambavyo ni Tozo ya huduma na tengeo toka TCRA.
150. ***Mheshimiwa Spika***, katika Mwaka wa Fedha 2022/23, Mfuko wa Mawasiliano kwa Wote (UCSAF) umepanga kutekeleza yafuatayo:
- i) Kuendelea kutathmini mahitaji ya huduma za mawasiliano katika maeneo yasiyo na mvuto kibiashara nchini kwa lengo la kuyajumuisha katika miradi inayotekelezwa na Mfuko;
 - ii) Kuendelea kusimamia utekelezaji wa miradi ya kufikisha huduma za mawasiliano katika Kata 1,223 ili kuona

- huduma iliyokusudiwa inawafikia wananchi katika viwango vinavyokubalika;
- iii) Kufikisha huduma za mawasiliano ya simu katika maeneo 150 yasiyo na huduma za mawasiliano kupitia fedha za Benki ya Dunia;
 - iv) Kuboresha teknolojia ya mawasiliano ya simu katika maeneo 150 kutoka “2G” kwenda “3G/4G” kupitia fedha za Mkopo kutoka Benki ya Dunia;
 - v) Kufikisha huduma za mawasiliano katika maeneo maalum 89;
 - vi) Kuunganisha shule 150 za umma kwenye mtandao wa intaneti na kuzipatia vifaa vya TEHAMA;
 - vii) Kupeleka vifaa vya wanafunzi wenye mahitaji maalum kwa shule tano (5);
 - viii) Kutoa mafunzo ya TEHAMA kwa Walimu 650 wa shule za umma;
 - ix) Kuboresha matangazo ya TBC Redio katika maeneo matatu (3) ya mipakani;
 - x) Kufunga intaneti kwa matumizi ya umma katika maeneo matano (5) ya wazi; na
 - xi) Kuboresha usikivu wa redio jamii katika maeneo manne (4).

Tume ya TEHAMA (ICTC)

151. **Mheshimiwa Spika**, katika Mwaka wa Fedha 2022/23, Tume ya TEHAMA inatarajia kutumia kiasi cha **Shilingi 5,468,105,000**, ambapo **Shilingi 3,922,897,000** ni mgao wa Serikali na **Shilingi 1,545,208,000** ni vyanzo vya ndani na wadau wa maendeleo.

152. **Mheshimiwa Spika**, katika Mwaka wa Fedha 2022/23, Tume ya TEHAMA imepanga kutekeleza majukumu yafuatayo:-

- i) Kujenga kituo cha Kitaifa cha kuendeleza wataalam, tafiti na

- bunifu za TEHAMA;
- ii) Kuanzisha kituo kimoja cha ubunifu TEHAMA (Softcentre) Zanzibar, Vituo vinne vya Kanda katika majiji ya Arusha, Dodoma, Mwanza na Mbeya; na kuendeleza kituo cha Dar es Salaam kwa ajili ya kuendeleza kampuni changa za TEHAMA ili kukuza kiwango cha uzalishaji wa bidhaa za TEHAMA, kuongeza ajira na kukuza uchumi wa nchi;
 - iii) Kuanzisha kituo cha kutengeneza na kuboresha vifaa vya TEHAMA (ICT refurbishment and assembly centre);
 - iv) Kuwezesha uanzishaji wa vituo vya majaribio vya ubunifu TEHAMA (District ICT Innovation hubs) katika Wilaya mbili (2) nchini;
 - v) Kuwezesha mafunzo maalum ya TEHAMA kwa watu 500 ili kukuza na kuendeleza ujuzi wa TEHAMA nchini, utengenezaji wa vitabu 50 vya kidijitali vya shule za sekondari;
 - vi) Kuhamasisha matumizi ya mifumo ya TEHAMA katika kufundishia na kujifunzia kwa Vyuo Vikuu vitatu (3) na kuzifikishia Shule 10 za Sekondari mfumo wa TEHAMA wa kufundishia, kujifunzia na wazazi kufuatilia maendeleo ya watoto shuleni (Schoolaby);
 - vii) Kuwezesha mijadala miwili (2) ya wadau kutoka sekta ya Umma na binafsi inayohusu maboresho ya sheria katika sekta ya TEHAMA na kuvutia uwekezaji ili kuharakisha ukuaji wa sekta kwa kuihusisha sekta binafsi;
 - viii) Kutengeneza mfumo jumuishi utakaounganisha usajili na uendelezaji wa wataalam na wabunifu TEHAMA nchini (ICT Human Capital Development System);
 - ix) Kuendelea kusajili wataalam wa TEHAMA kufikia Wataalam 1,600 na kuandaa Mkutano wa Mwaka wa TEHAMA (TAIC); na
 - x) Kuandaa Tuzo ya Mwaka ya TEHAMA Tanzania (Tanzania ICT Award).

Baraza la Ushauri la Watumiaji wa Huduma za Mawasiliano (TCRA – CCC)

153. **Mheshimiwa Spika**, katika Mwaka wa Fedha 2022/23, Baraza la Ushauri la Watumiaji wa Huduma za Mawasiliano (TCRA - CCC) linatarajia kupokea kiasi cha **Shilingi 710,000,000** kutoka Mamlaka ya Mawasiliano Tanzania (TCRA).
154. **Mheshimiwa Spika**, Shughuli zilizopangwa kutekelezwa na Baraza ni kama ifuatavyo:-
- i) Kuanzisha Kamati za watumiaji katika Mikoa ya Simiyu, Pwani na Ruvuma;
 - ii) Kujengea uwezo Kamati za watumiaji katika Mikoa ya Mjini Magharibi, Kusini Pemba, Tanga, Lindi na Mtwara ili kuongeza ufanisi katika kutekeleza majukumu yao;
 - iii) Kuziwezesha Kamati za Watumiaji katika Mikoa 18 kwa kuzipatia vitendea kazi kwa ajili ya kutekeleza majukumu;
 - iv) Kuimarisha mifumo ya mawasiliano ya kidijitali ili kuboresha utendaji kazi wa Baraza na kuimarisha mawasiliano na watumiaji;
 - v) Kufanya mashauriano na wadau wa sekta kwa lengo la kutatua changamoto za watumiaji na kuboresha huduma;
 - vi) Kuandaa na kutoa elimu, uhamasishaji na kupokea maoni ya watumiaji kupitia redio, runinga, mitandao ya kijamii, Maadhimisho ya Wiki ya Mtumiaji, maonesho na matukio ya Kitaifa ili kuongeza uelewa wa watumiaji; na
 - vii) Kushiriki katika Mikutano na mashauriano na TCRA, Watoa huduma na Mabaraza mengine ya Watumiaji.

D. SHUKRANI

155. **Mheshimiwa Spika**, kwa moyo wa dhati ninapenda kuwashukuru wale wote walioshiriki kunisaidia kutekeleza majukumu yangu katika Wizara hii. Kipekee niwashukuru Mheshimiwa **Mhandisi Kundo Andrea Mathew (Mb.)**, Naibu Waziri; **Dkt. Jim Yonazi**, Katibu Mkuu na, **Mohammed Khamis** Naibu Katibu Mkuu. Aidha, nawashukuru Wakurugenzi na Wakuu wa Vitengo katika Wizara yangu, Wenyeviti wa Bodi za Wakurugenzi za Taasisi zilizo chini ya Wizara; Viongozi wa Taasisi na wafanyakazi wote wa Wizara na Taasisi kwa kufanya kazi kwa bidii kuhakikisha kuwa Wizara yetu inakuwa chachu ya maendeleo ya kiuchumi na kijamii kupitia Habari na TEHAMA.
156. **Mheshimiwa Spika**, naomba nichukue fursa hii kwa upekee niweze kuwashukuru Washirika wa Maendeleo ambao Serikali imekuwa ikishirikiana nao katika utekelezaji wa shughuli za maendeleo zinazohusiana na Sekta za Habari na Mawasiliano. Washirika hao ni: Shirika la Umoja wa Mataifa la Mawasiliano (ITU); Shirika la Umoja wa Posta Duniani (UPU); Shirika la Umoja wa Posta Afrika (PAPU); Benki ya Dunia (WB) kupitia dirisha la Wakala wa Maendeleo ya Kimataifa (IDA), Ubalozi wa China nchini na Shirika la Maendeleo la Ufaransa (AFD).
157. **Mheshimiwa Spika**, ningependa kuchukua fursa hii kuzishukuru Jumuiya ya Afrika Mashariki (EAC) na Jumuiya ya Maendeleo Kusini mwa Afrika (SADC) kwa ushirikiano katika masuala ya Kikanda yanayohusu Sekta hii. Kwa kipindi cha Mwaka wa Fedha 2022/23, Wizara yangu itaendelea kuimarisha ushirikiano na Washirika wa Maendeleo na wadau wengine ili kuhakikisha kuwa Sekta ya Mawasiliano inachangia katika kutimiza Dira ya Taifa ya kufikia Uchumi wa Kati wa Juu ifikapo Mwaka 2025.

E.MUHTASARI WA MAOMBI YA FEDHA YA WIZARA YA HABARI, MAWASILIANO NA TEKNOLOJIA YA HABARI KATIKA MWAKA WA FEDHA 2022/23

158. **Mheshimiwa Spika**, katika Mwaka wa Fedha 2022/23, Wizara ya Habari, Mawasiliano na Teknolojia ya Habari inaomba kuidhinishiwa jumla ya **Shilingi 282,056,786,000.00** kwa mchanganuo ufuatao:-

- i) Kiasi cha **Shilingi 26,279,346,000.00** ni kwa ajili ya Matumizi ya Kawaida ambapo **Shilingi 17,249,317,000.00** ni kwa ajili ya Mishahara na **Shilingi 9,030,029,000.00** ni kwa ajili ya Matumizi Mengineyo.
- ii) Kiasi cha **Shilingi 255,777,440,000.00** kinaombwa kwa ajili ya utekelezaji wa Miradi ya Maendeleo ambapo **Shilingi 215,777,440,000.00** ni Fedha za Ndani na **Shilingi 40,000,000,000.00** ni Fedha za Nje.

159. **Mheshimiwa Spika**, hotuba hii inapatikana katika tovuti ya Wizara ambayo ni <http://www.mawasiliano.go.tz>.

160. **Mheshimiwa Spika**, naomba kutoa hoja.

Ramani ya Mkongo wa Taifa wa Mawasiliano hadi Aprili, 2022



Chanzo: Wizara ya Habari, Mawasiliano na Teknolojia ya Habari

TANZANIA POSTS CORPORATION CONVEYANCE ROUTES

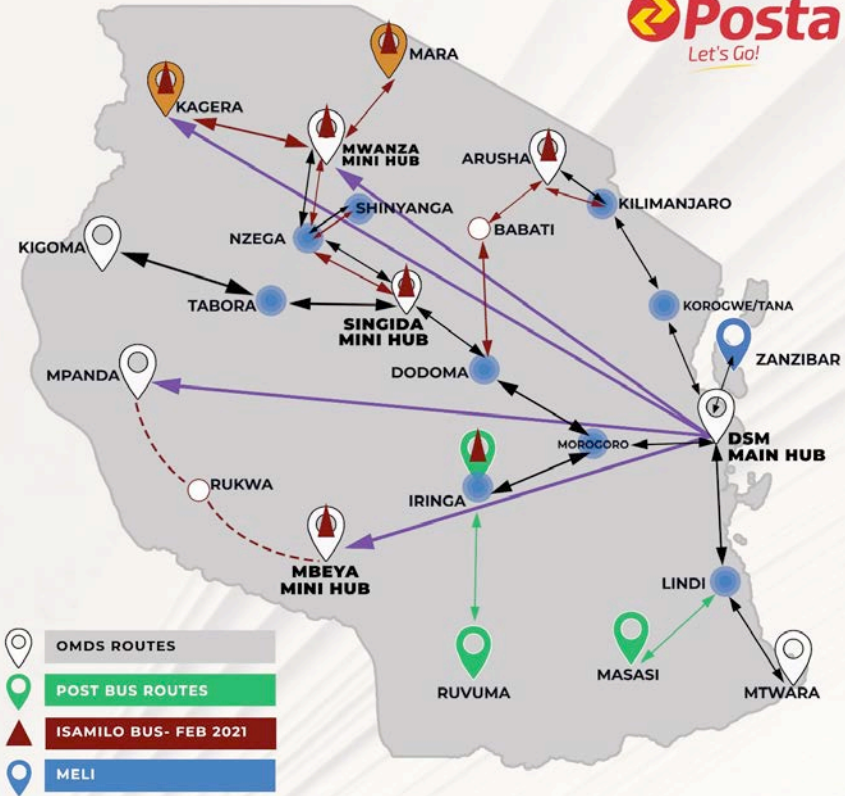

Maeneo Yanayopata Huduma za Mawasiliano ya Simu

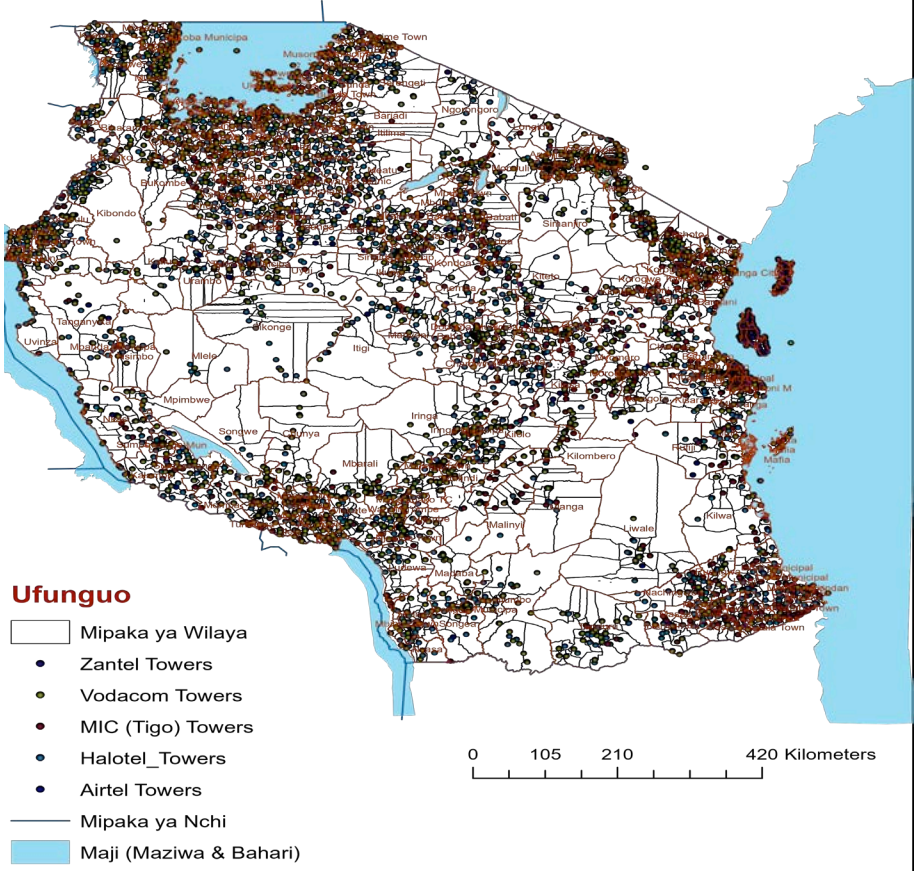

Chanzo: Mfuko wa Mawasiliano kwa Wote (UCSAF)

ORODHA YA KATA ZILIZOPATA HUDUMA YA MAWASILIANO KWA MWAKA WA FEDHA 2021/22.

ORODHA YA KATA ZILIZOPATA HUDUMA YA MAWASILIANO KUPITIA MIRADI YA UCSAF HADI APRILI, 2022							HALI YA MNARA
NA	MKOA	WILAYA	KATA	VIJIJI	MRADI	OPERETA	HALI YA MNARA
1	Arusha	Longido	Elong'ata Dapash	Elong'ata Dapash, Noondoto, Olchoroonyokie	Phase 4	VODACOM	Umewaka
2	Arusha	Longido	Engareinaibor	Mairowa, Ngoswaki	Phase 3	TTCL	Umewaka
3	Dodoma	Chamwino	Itiso	Itiso	Phase 3	AIRTEL	Umewaka
4	Dodoma	Chamwino	Itiso	Solowu	Phase 4	VODACOM	Umewaka
5	Dodoma	Chamwino	Zajilwa	Gwandi, Magungu, Zajilwa	Phase 4	VODACOM	Umewaka
6	Dodoma	Chemba	Gwandi	Hawelo, Humekwa, Rofati, Tumbakose	Phase 3	TTCL	Umewaka
7	Dodoma	Chemba	Ovada	Baaba, Dinae, Ovada	Phase 3	TTCL	Umewaka
8	Dodoma	Chemba	Sanzawa	Gungi, Motto	Phase 3	TTCL	Umewaka
9	Dodoma	Kondoa	Itaswi	Chubi, Haire, Itaswi	Phase 4	VODACOM	Umewaka
10	Dodoma	Mwapawa	Mlunduzi	Chinyanguku, Wiyenzele	Phase 3	TTCL	Umewaka
11	Geita	Chato	Ichwankima	Busalala, Ichwankima, Imalabupina	Phase 5	VODACOM	Umewaka
12	Geita	Geita	Bugalama	Bugalama	Phase 4	VODACOM	Umewaka
13	Iringa	Iringa Rural	Lyamungungwe	Igunda, Kikombwe, Lupembelwasenga, Lyamungungwe, Malagosi	Phase 4	VODACOM	Umewaka
14	Iringa	Iringa Rural	Mahuninga	Mahuninga, Makifu	Phase 3	TTCL	Umewaka
15	Iringa	Mafinga	Isalavau	Maduma	Phase 4	VODACOM	Umewaka
16	Iringa	Mufindi	Ihanu	Isipii, Kilosa, Lulanda, Nandala	Phase 4	VODACOM	Umewaka
17	Iringa	Mufindi	Kiyowela	Idete, Magunguli	Phase 3	TTCL	Umewaka
18	Kagera	Bukoba Rural	Katerero	Kyema, Mulahya	Phase 5	VODACOM	Umewaka
19	Kagera	Karagwe	Nyabiyonza	Ahakishaka, Nyakashenyi	Phase 4	VODACOM	Umewaka
20	Kagera	Missenyi	Ruzinga	Mugongo, Ruhija	Phase 5	VODACOM	Umewaka
21	Kagera	Ngara	Mbuba	Mbuba	Phase 4	VODACOM	Umewaka
22	Kagera	Ngara	Murusagamba	Kumubuga, Murubanga	Phase 4	VODACOM	Umewaka
23	Kagera	Ngara	Ntobeye	Kigina, Ntobeye, Runzenze	Phase 4	VODACOM	Umewaka

ORODHA YA KATA ZILIZOPATA HUDUMA YA MAWASILIANO KUPITIA MIRADI YA UCSAF HADI APRILI, 2022							HALI YA MNARA
NA	MKOA	WILAYA	KATA	VJJI	MRADI	OPERETA	
24	Kaskazini Pemba	Micheveni	Tondooni	Makangale, Tondooni	Phase 3	TTCL	Umewaka
25	Katavi	Miele	Mbede	Mbede, Mwamatiga	Phase 4	VODACOM	Umewaka
26	Katavi	Miele	Mwamapuli	Lunguva, Mkwajuni, Mwamapuli	Phase 4	VODACOM	Umewaka
27	Katavi	Mpanda Rural	Kabungu	Kabungu, Kamsanga, Kasinde, Milala, Mnyagala	Phase 4	VODACOM	Umewaka
28	Kigoma	Buhigwe	Mugera	Katundu	Phase 4	VODACOM	Umewaka
29	Kigoma	Kakonko	Rugenge	Kasangati	Phase 4	VODACOM	Umewaka
30	Kigoma	Kasulu	Kagera Nkanda	Kagera Nkanda, Mvinza	Phase 3	TTCL	Umewaka
31	Kigoma	Kigoma Rural	Ziwani	Kalalagabo, Kigalye	Phase 4	VODACOM	Umewaka
32	Kilimanjaro	Moshi	KiruaVunjo Kusini	Uparu, Yamu	Phase 4	VODACOM	Umewaka
33	Kilimanjaro	Moshi	KiruaVunjo Mashariki	Kileuo, Mero, Mrumeni	Phase 4	VODACOM	Umewaka
34	Kilimanjaro	Mwanga	Kigonioni	Ruru	Phase 4	MIC	Umewaka
35	Kilimanjaro	Rombo	Motamburu Kitendeni	Endonet , Kamwanga , Nalemuru , Rongai	Phase 3	TTCL	Umewaka
36	Kilimanjaro	Rombo	Tarakea Motamburu	Kikelewa	Phase 4	VODACOM	Umewaka
37	Kilimanjaro	Same	Hedaru	Gavao Saweni, Hedaru	Phase 5	MIC	Umewaka
38	Kilimanjaro	Siha	Biriri	Majengo, Naibilile, Ngumbaru	Phase 5	MIC	Umewaka
39	Kilimanjaro	Siha	Makiwaru	Makiwaru	Phase 4	VODACOM	Umewaka
40	Kusini Pemba	ChakeChake	Mgelema	Mgelema , Ngomeni	Phase 3	TTCL	Umewaka
41	Lindi	Kilwa	Kibata	Mtende , Mwengei	Phase 3	TTCL	Umewaka
42	Lindi	Kilwa	Kinjumbi	Myalambu , Pungutini	Phase 3	TTCL	Umewaka
43	Lindi	Kilwa	Kipatimu	Nandete	Phase 3	TTCL	Umewaka
44	Lindi	Kilwa	Mingumbi	Chapita	Phase 3	TTCL	Umewaka
45	Lindi	Lindi Rural	Kiwawa	Kiwawa , Mputwa	Phase 3	TTCL	Umewaka
46	Lindi	Nachingwea	Kilima Rondo	Kilima Rondo, Nanjihi	Phase 3	TTCL	Umewaka
47	Lindi	Nachingwea	Lionja	Lipuyu	Phase 3	TTCL	Umewaka
48	Lindi	Nachingwea	Mbondo	Nahimba	Phase 3	TTCL	Umewaka
49	Manyara	Babati	Kiru	Erri, Kokomay	Phase 3	TTCL	Umewaka
50	Manyara	Kiteto	Makame	Makame, Irkiushbor, Katikati	Phase 3	TTCL	Umewaka
51	Manyara	Kiteto	Sunya	Olgira,	Phase 3	TTCL	Umewaka

ORODHA YA KATA ZILIZOPATA HUDUMA YA MAWASILIANO KUPITIA MIRADI YA UCSAF HADI APRILI, 2022							HALI YA MNARA
NA	MKOA	WILAYA	KATA	VIJIZI	MIRADI	OPERETA	HALI YA MNARA
52	Manyara	Mbulu	Endamilay	Endamilay	Phase 3	TTCL	Umewaka
53	Manyara	Mbulu Town	Kainam	Hareaji, Kainam	Phase 3	TTCL	Umewaka
54	Manyara	Simanjiro	Kitwai	Kitwai A, Kitwai B, Loondrekesi	Phase 3	TTCL	Umewaka
55	Manyara	Simanjiro	Naberera	Losokonoj, Naberera, Namalulu	Phase 3	TTCL	Umewaka
56	Manyara	Simanjiro	Ruvu Remiti	Gunge, Lerumo	Phase 3	TTCL	Umewaka
57	Mara	Bunda	Mcharo	Changue, Kisangwa, Mcharo, Nyamatoke, Mhale	Phase 4	VODACOM	Umewaka
58	Mara	Bunda	Nyamang'uta	Nyabuzume, Nyangere	Phase 4	VODACOM	Umewaka
59	Mara	Serengeti	Mbalibali	Kitunguruma, Koreri, Mbalibali, Tamkeri	Phase 3	TTCL	Umewaka
60	Mbeya	Mbarali	Igava	Igunda Muungano, Iwalanje, Vikaye	Phase 3	TTCL	Umewaka
61	Mbeya	Mbarali	Luhanga	Madundasi, Msanga	Phase 3	TTCL	Umewaka
62	Mbeya	Mbarali	Madibira	Mkunywa, Nyakadete, Nyamakuyu	Phase 3	TTCL	Umewaka
63	Mbeya	Mbarali	Miyombweni	Mlungu, Nyakazombe	Phase 3	TTCL	Umewaka
64	Mbeya	Mbeya Rural	Iwiji	Isende, Izumbwe	Phase 4	VODACOM	Umewaka
65	Morogoro	Gairo	Chagongwe	Chagongwe, Lufikiri, Mkobwe	Phase 3	TTCL	Umewaka
66	Morogoro	Ulanga	Ruaha	Kituti, Mgolo, Ruaha	Phase 3	TTCL	Umewaka
67	Mtwara	Masaki	Lipumburu	Mbangala, Mchoti, Nantona	Phase 3	TTCL	Umewaka
68	Mtwara	Nanyumbu	Mkonona	Chilunda, Marumba, Mbangala Mbuyuni	Phase 3	TTCL	Umewaka
69	Mtwara	Tandahimba	Namikupa	Chihangi, Ching'ati, Ilala, Mliidu, Namikupa, Pemba	Phase 5	MIC	Umewaka
70	Mwanza	Ilemela	Sangabuuye	Iessa, Kayenze	Phase 4	VODACOM	Umewaka
71	Mwanza	Kwimba	Shilembo	Ng'huliku, Shigangama, Shilembo	Phase 4	VODACOM	Umewaka
72	Mwanza	Misingwi	Buhingo	Buhingo, Seeke	Phase 4	VODACOM	Umewaka
73	Mwanza	Misingwi	Ukriguru	Mwagala, Nyamatala, Nyang'holongo	Phase 4	VODACOM	Umewaka
74	Mwanza	Sengerema	Busisi	Nyitundu	Phase 5	VODACOM	Umewaka
75	Mwanza	Sengerema	Buzilasoga	Buzilasoga	Phase 4	VODACOM	Umewaka
76	Mwanza	Sengerema	Nyampande	Nyampande	Phase 4	VODACOM	Umewaka
77	Njombe	Ludewa	Ibumi	Ibumi, Masimavalafu	Phase 3	TTCL	Umewaka

ORODHA YA KATA ZILIZOPATA HUDUMA YA MAWASILIANO KUPITIA MIRADI YA UCSAF HADI APRILI, 2022							HALI YA MNARA
NA	MKOA	WILAYA	KATA	VIJIZI	MIRADI	OPERETA	HALI YA MNARA
78	Njombe	Makambako TA	Mahongole	Kifumbe, Mahongole, Manga, Mtanga, Usetule	Phase 5	VODACOM	Umewaka
79	Njombe	Makambako TA	Utengule	Ikelu, Mawande, Ngamanga, Nyambogo, Utengule	Phase 5	VODACOM	Umewaka
80	Njombe	Makete	Ikuwo	Ikuwo, Matenga, Nkondo	Phase 3	TTCL	Umewaka
81	Njombe	Makete	Ipepo	Ikte, Ipepo, Maliva	Phase 3	TTCL	Umewaka
82	Njombe	Wanging'ombe	Imalinyi	Igodivaha, Imalinyi, Kinenu, Masaulwa	Phase 5	VODACOM	Umewaka
83	Pwani	Kibiti	Mchukwi	Mangwi, Mchukwi "A", Mchukwi "B"	Phase 3	TTCL	Umewaka
84	Pwani	Kibiti	Mtunda	Kikale, Mtunda 'A', Mtunda 'B', Muiyuyu	Phase 3	TTCL	Umewaka
85	Pwani	Kisarawe	Kibuta	Bwama, Masanganya	Phase 5	MIC	Umewaka
86	Pwani	Kisarawe	Kiluyva	Madukani [Kwa Omar]	Phase 5	VODACOM	Umewaka
87	Pwani	Kisarawe	Mafizi	Gwata, Kimala Misale, Mafizi, Nyani, Vingandi	Phase 5	MIC	Umewaka
88	Pwani	Kisarawe	Marumbo	Palaka	Phase 5	MIC	Umewaka
89	Pwani	Kisarawe	Masaki	Kisanga	Phase 5	MIC	Umewaka
90	Pwani	Mkuranga	Nyamato	Mkiu, Nyamato Tipo	Phase 5	VODACOM	Umewaka
91	Pwani	Mkuranga	Vikindu	Kazole, Kisevu, Vikindu	Phase 5	MIC	Umewaka
92	Pwani	Rufiji	Mbwara	Mbwara, Nambunja, Tawi	Phase 3	TTCL	Umewaka
93	Pwani	Rufiji	Mwaseni	Mtanza-Msona	Phase 3	TTCL	Umewaka
94	Rukwa	Nkasi	Kabwe	Kallia, Kizi, Korongwe, Mkombwe	Phase 4	VODACOM	Umewaka
95	Rukwa	Nkasi	Sintali	Ilete, Nkana, Sintali	Phase 4	VODACOM	Umewaka
96	Rukwa	Nkasi	Sintali	Kate	Phase 3	TTCL	Umewaka
97	Rukwa	Nkasi	Wampembe	Izinga, King'ombe, Lyapinda	Phase 3	TTCL	Umewaka
98	Ruvuma	Mbinga	Kitura	Kitura, Mahilo	Phase 3	TTCL	Umewaka
99	Ruvuma	Mbinga	Langiro	Langiro, Langiro Asili	Phase 3	TTCL	Umewaka
100	Ruvuma	Mbinga	Litumbandyosi	Kingoli, Litumbandyosi	Phase 3	TTCL	Umewaka
101	Ruvuma	Mbinga	Ngima	Njombe	Phase 3	TTCL	Umewaka
102	Ruvuma	Namtumbo	Ligera	Matepwe, Mferawmwhi	Phase 3	TTCL	Umewaka
103	Ruvuma	Nyasa	Liparamba	Liparamba, Mipopototo, Mseto, Ndondo	Phase 4	VODACOM	Umewaka

ORODHA YA KATA ZILIZOPATA HUDUMA YA MAWASILIANO KUPITIA MIRADI YA UCSAF HADI APRILI, 2022							
NA	MKOA	WILAYA	KATA	VIJJI	MRADI	OPERETA	HALI YA MNARA
104	Ruvuma	Songea	Mpitmbi	Litapwasi	Phase 4	VODACOM	Unewaka
105	Ruvuma	Tunduru	Nalasi Mashariki	Nasoriba	Phase 3	TTCL	Unewaka
106	Ruvuma	Tunduru	Nalasi-Magharibi	Mkapunda	Phase 3	TTCL	Unewaka
107	Shinyanga	Ushetu	Ulewe	Bugomba, Itega, Iyogelo, Kalo, Nyaiwelwe, Shilabela	Phase 4	VODACOM	Unewaka
108	Simiyu	Busega	Badugu	Badugu, Busanii, Manaba, Mizwale	Phase 5	VODACOM	Unewaka
109	Simiyu	Maswa	Busilili	Masanwa	Phase 4	VODACOM	Unewaka
110	Simiyu	Meatu	Kisesa	Mwaukoli	Phase 5	VODACOM	Unewaka
111	Singida	Manyoni	Isseke	Isseke, Mangoli, Mpapa, Simbanguru	Phase 3	TTCL	Unewaka
112	Tabora	Kaliua	IgombeMkulu	Imara, Keza, Taba	Phase 4	VODACOM	Unewaka
113	Tabora	Nzega	MilamboItobo	Kakulungu, Magukula, MilamboItobo, Milole	Phase 4	VODACOM	Unewaka
114	Tabora	Nzega	Semembela	Uguluma, Kasanga, Mbooga, Nsumba, Semembela	Phase 4	VODACOM	Unewaka
115	Tabora	Sikonge	Igijwa	Lufwisi, Migumbu, Nyahua	Phase 3	TTCL	Unewaka
116	Tabora	Sikonge	Ngoywa	Idekamiso, Msuva, Mwamulu, Utimule	Phase 5	VODACOM	Unewaka
117	Tabora	Urambo	Kasisi	Azimio, Kasisi, Mapambano, Wema	Phase 4	VODACOM	Unewaka
118	Tabora	Urambo	Ukondamoyo	Ifuta, Kamalendi, Tumaini, Ukondamoyo	Phase 4	VODACOM	Unewaka
119	Tabora	Uyui	Shitage	Bukala, Bukili, Mhulidede, Nkutu, Shitage	Phase 4	VODACOM	Unewaka
120	Tanga	Kilindi	Saunyi	Saunyi	Phase 3	TTCL	Unewaka
121	Tanga	Kilindi	Tunguli	Tunguli, Mtolo, Msamvu, Lusane	Phase 3	TTCL	Unewaka
122	Tanga	Kilindi	Pagwi	Lumotio	Phase4	VODACOM	Unewaka
123	Tanga	Korogwe	Mkalamo	Kwaisewa, Makayo, Mpasilasi	Phase 3	TTCL	Unewaka

Chanzo: Mfuko wa Mawasiliano kwa Wote (UCSAF)

ORODHA YA KATA AMBAZO MIRADI YA UCSAF IMEPANGWA KUTEKELEZWA

NA	MKOA	WILAYA	ORODHA YA KATA AMBAZO MIRADI YA UCSAF IMEPANGWA KUTEKELEZWA				MIRADI	OPERETA	MNARA
			KATA	VIJIZI					
1	Arusha	Arusha	Olmot	Mlimani, Mlurongaine, NAFCCO, Olmoti, Olteves		BSZ PH6	VODACOM	Haujawaka	
2	Arusha	Arusha City/	Terrat	Olepolos, Masikilia, Engavunet, Olkung		BSZ PH6	VODACOM	Haujawaka	
3	Arusha	Longido	Engarenaibor	Sinonik		PHASE 4	TTCL	Haujawaka	
4	Arusha	Longido	Engikareti	Kiserin		BSZ PH6	AIRTEL	Haujawaka	
5	Arusha	Longido	GelaitMeirugoi	Loondolwo, Magadini		BSZ PH6	VODACOM	Haujawaka	
6	Arusha	Longido	Kimokouwa	Eworendeke, Kimokouwa		BSZ PH6	VODACOM	Haujawaka	
7	Arusha	Longido	Noondoto	Noondoto		BSZ PH6	MIC	Haujawaka	
8	Arusha	Monduli	Selela	Nyangaka, Mbaash		PHASE 6	TTCL	Haujawaka	
9	Arusha	Ngorongoro	Kakesio	Kakesio		PHASE 4	TTCL	Haujawaka	
10	Arusha	Ngorongoro	Naiyobi	Kapenjiro, Naiyobi		PHASE 4	TTCL	Haujawaka	
11	Arusha	Ngorongoro	Oldonyosambo	Jema, Oldonyosambo		BSZ PH6	AIRTEL	Haujawaka	
12	Dsm	Kigamboni	Mjimwema	Kibugumo		PHASE 6	TTCL	Haujawaka	
13	Dsm	Kigamboni	Mjimwema	Oman Kisosora, Ungindoni		BSZ PH6	VODACOM	Haujawaka	
14	Dodoma	Bahi	Nondwa	Chifutuka, Magaga		PHASE 4	TTCL	Haujawaka	
15	Dodoma	Chamwino	Membe	Membe, Mlimwa		PHASE 4	TTCL	Haujawaka	
16	Dodoma	Chemba	Chemba	Pangalia		PHASE 4	HALOTEL	Haujawaka	
17	Dodoma	Dodoma	Chigongwe	Msembeta		PHASE 4	HALOTEL	Haujawaka	
18	Dodoma	Kondoa	Busi	Busi, Keikei		PHASE 4	TTCL	Haujawaka	
19	Dodoma	Kondoa	Kalamba	Kalamba Chini		BSZ PH6	VODACOM	Haujawaka	
20	Dodoma	Kondoa	Kikilo	Kikilo kati, Oronimo		PHASE 4	HALOTEL	Haujawaka	
21	Dodoma	Kondoa	Suruke	Mlua, Tungufu		PHASE 4	TTCL	Haujawaka	
22	Dodoma	Kongwa	Sagara	Sagara A, Sagara B, Ijika		BSZ PH6	VODACOM	Haujawaka	
23	Dodoma	Mpwapwa	Godegode	Godegode		PHASE 4	HALOTEL	Haujawaka	
24	Dodoma	Mpwapwa	Lupeta	Lupeta		PHASE 4	HALOTEL	Haujawaka	

ORODHA YA KATA AMBAZO MIRADI YA UCSAF IMEPANGWA KUTEKELEZWA							
NA	MKOA	WILAYA	KATA	VIJIZI	MRADI	OPERETA	MNARA
25	Dodoma	Mpwapwa	Mazae	Idilo (Chamhawi)	BSZ PH5	TTCL	Haujawaka
26	Geita	Chato	Bwongera	Major General Kijuu	PHASE 4B	TTCL	Haujawaka
27	Geita	Chato	Ilemela	Ilemela, Nyambogo	PHASE 4	HALOTEL	Haujawaka
28	Geita	Chato	Iyamchele	Iyamchele	PHASE 4	HALOTEL	Haujawaka
29	Geita	Chato	Rubondo Island 2	Asilia Camp, kasenye, Lukaya, Lukunuru junction, Chibondo	BSZ PH5	TTCL	Haujawaka
30	Geita	Geita	Bujulia	Bujulia, Mduhani, Ngulia, Nyamboga	PHASE 4	HALOTEL	Haujawaka
31	Geita	Geita	Nyamalimbe	Buzanaki, Nyamalimbe	PHASE 4	HALOTEL	Haujawaka
32	Geita	Mbogwe	Bukandwe	Bukandwe	PHASE 4	HALOTEL	Haujawaka
33	Geita	Mbogwe	DED Office	New DED Office-Mbogwe DC	PHASE 6	TTCL	Haujawaka
34	Geita	Mbogwe	Iponya	Iponya	BSZ PH6	AIRTEL	Haujawaka
35	Geita	Mbogwe	Mbogwe	Kasosobe	PHASE 6	TTCL	Haujawaka
36	Geita	Mbogwe	Nyasato	Nyasato	PHASE 4	HALOTEL	Haujawaka
37	Geita	Mbogwe	Nyasato	Nyasato	BSZ PH6	AIRTEL	Haujawaka
38	Iringa	Iringa Rural	Itunundu	Kimande, Ntunundu	PHASE 4	HALOTEL	Haujawaka
39	Iringa	Iringa Rural	Kihorogota	Isimani	PHASE 4	HALOTEL	Haujawaka
40	Iringa	Iringa Rural	Maboga	Iganguidung'u, Kihanga, Kiponzelo, Magunga, Makongati	PHASE 4	TTCL	Haujawaka
41	Iringa	Iringa Rural	Mlowa	Mafuluto	PHASE 4	HALOTEL	Haujawaka
42	Iringa	Iringa Urban	Nduli	Ilimbilile	PHASE 4	HALOTEL	Haujawaka
43	Iringa	Kilolo	Ibumu	Ilimbo	BSZ PH5	TTCL	Haujawaka
44	Iringa	Kilolo	Ihimbo	Ihimbo	PHASE 6	TTCL	Haujawaka
45	Iringa	Mafinga	Rungemba	Ihimbo	PHASE 4	TTCL	Haujawaka
46	Iringa	Mufindi	Idunda	Idumilivani, Ikangamwani, Mkwangwe	PHASE 4	TTCL	Haujawaka
47	Iringa	Mufindi	Ihowanza	Kwatwanga	PHASE 4	TTCL	Haujawaka
48	Iringa	Mufindi	Ikweha	Ikweha	BSZ PH5	TTCL	Haujawaka
49	Iringa	Mufindi	Mpanga	Mpanga TAZARA	BSZ PH5	TTCL	Haujawaka
50	Kagera	Biharamulo	Nyakahura	Nyungwe base Camp	PHASE 4B	TTCL	Haujawaka
51	Kagera	Biharamulo	Nyalubungo	Kigombe base Camp	PHASE 4B	TTCL	Haujawaka

ORODHA YA KATA AMBAZO MIRADI YA UCSAF IMEPANGWA KUTEKELEZWA							
NA	MKOA	WILAYA	KATA	VIJIZI	MIRADI	OPERETA	MNARA
52	Kagera	Biharumulo	Ruziba	Nyungwe-Nkonje	PHASE 4B	TTCL	Haujawaka
53	Kagera	Karagwe	Bweranyange	Bweranyange, Kijumbura	PHASE 4	HALOTEL	Haujawaka
54	Kagera	Karagwe	Bweranyange	Chamchuzi	BSZ PH6	AIRTEL	Haujawaka
55	Kagera	Karagwe	Kiruruma	Kafunjo, Kamagambo	PHASE 4	TTCL	Haujawaka
56	Kagera	Karagwe	Nyakabanga	Chabuhora, Kanogo	PHASE 4	TTCL	Haujawaka
57	Kagera	Karagwe	Nyakabanga	Ziwa Ngoma	PHASE 4B	TTCL	Haujawaka
58	Kagera	Karagwe	Nyakakika	Kaiho	BSZ PH6	AIRTEL	Haujawaka
59	Kagera	Karagwe	Nyakakika	Kanywamagana	PHASE 4	TTCL	Haujawaka
60	Kagera	Karagwe	Rugu	Nkonje	PHASE 4B	TTCL	Haujawaka
61	Kagera	Karagwe	Rugu	Ruhita	BSZ PH6	AIRTEL	Haujawaka
62	Kagera	Kyerwa	Bugomora	Magoma - kakole, Nyakatera	PHASE 6	TTCL	Haujawaka
63	Kagera	Kyerwa	Kimuli	Kimuli, Rwanyango, Chakalisa	PHASE 4	HALOTEL	Haujawaka
64	Kagera	Kyerwa	Kyerwa	Rwenkorongo- Makao makuu ya Wilaya	PHASE 4B	TTCL	Haujawaka
65	Kagera	Kyerwa	Murongo	Rwabikagate	PHASE 4	HALOTEL	Haujawaka
66	Kagera	Kyerwa	Rutunguru	Kilela, Nyakakoni, Rutunguru, Rwensinga	BSZ PH6	MIC	Haujawaka
67	Kagera	Kyerwa	Songambebe	Chanyangabwa, Kitega, Migina, Songambebe	BSZ PH6	VODACOM	Haujawaka
68	Kagera	Missenyi	Kakunyu	Bubale, Bugango, Kakunyu	BSZ PH5	TTCL	Haujawaka
69	Kagera	Missenyi	Kakunyu	Bubule, Bugando, Bwenkone, Kakiri, Kakunyu	BSZ PH6	MIC	Haujawaka
70	Kagera	Missenyi	Mushasha	Mushasha	PHASE 5	MIC	Haujawaka
71	Kagera	Ngara	Bukiriro	Nyabihanga	BSZ PH6	AIRTEL	Haujawaka
72	Kagera	Ngara	Kasulo	Kasulo, Nyariba	BSZ PH6	AIRTEL	Haujawaka
73	Kagera	Ngara	Mabane	Mabane	BSZ PH6	AIRTEL	Haujawaka
74	Kagera	Ngara	Murukulajozo	Kigari	BSZ PH6	AIRTEL	Haujawaka
75	Kagera	Ngara	Nyakisasa	Kashinga, Kigoyi	BSZ PH6	VODACOM	Haujawaka
76	Kagera	Ngara	Nyamagoma	Mulubanga	BSZ PH6	AIRTEL	Haujawaka
77	Kagera	Ngara	Rusumo	Rusumo base Camp	PHASE 4B	TTCL	Haujawaka
78	Kaskazini Pemba	Kaskazini Pemba	Micheweni	Sizini	PHASE 6	TTCL	Haujawaka
79	Kaskazini Pemba	Micheweni	Konde	Kipange, Konde	PHASE 4	TTCL	Haujawaka

ORODHA YA KATA AMBAZO MIRADI YA UCSAF IMEPANGWA KUTEKELEZWA							
NA	MKOA	WILAYA	KATA	VJJJI	MRADI	OPERETA	MNARA
80	Kaskazini Pemba	Micheweni	Sizini	Chanjaani, Sizini	PHASE 4	TTCL	Haujawaka
81	Kaskazini Pemba	Micheweni	Tumbe Mashariki	Mjini Tumbe	PHASE 4	HALOTEL	Haujawaka
82	Kaskazini Pemba	Micheweni	Wingwi Njuguni	Dodetani, Njuguni	PHASE 4	TTCL	Haujawaka
83	Kaskazini Pemba	Wete	Gando	Gando	PHASE 4	HALOTEL	Haujawaka
84	Kaskazini Pemba	Wete	Kiungoni	Chonyi, Kimango, Kiungoni, Kivugo	PHASE 4	TTCL	Haujawaka
85	Kaskazini Pemba	Wete	Limbani	Tungamaa	PHASE 4	HALOTEL	Haujawaka
86	Kaskazini Pemba	Wete	Mzambarauni Takao	Machengwe	PHASE 4	HALOTEL	Haujawaka
87	Kaskazini Unguja	Kaskazini Unguja	Kaskazini B	Kaskazini B	PHASE 6	TTCL	Haujawaka
88	Katavi	Miele	Ilela	Mapili	BSZ PH5	TTCL	Haujawaka
89	Katavi	Miele	Ilunde	Isegenezya, Ibelamafipa	BSZ PH5	TTCL	Haujawaka
90	Katavi	Miele	Inyonga	Kamalampaka	BSZ PH5	TTCL	Haujawaka
91	Katavi	Miele	Kamsisi	Songambebele	BSZ PH5	TTCL	Haujawaka
92	Katavi	Miele	Majimoto	Ikulwe	BSZ PH5	TTCL	Haujawaka
93	Katavi	Miele	Mbede	Mbede, Minyoso, Mwamatiga	BSZ PH5	TTCL	Haujawaka
94	Katavi	Miele	Mtapenda	Isinde, Mtapenda	PHASE 4	HALOTEL	Haujawaka
95	Katavi	Miele	Nsenkwa	Kaulolo, Mtakuja	BSZ PH5	TTCL	Haujawaka
96	Katavi	Miele	Utende	Utende, Kafuru, Mgombe [Pori la akiba Miele]	BSZ PH5	TTCL	Haujawaka
97	Katavi	Mpanda Rural	Ikola	Ikola [DET IKOLA]	BSZ PH5	TTCL	Haujawaka
98	Katavi	Mpanda Rural	Magamba	Makongolo	BSZ PH5	TTCL	Haujawaka
99	Katavi	Nsimbo	Machimboni	Kapanda	PHASE 4	HALOTEL	Haujawaka
100	Katavi	Tanganyika	Ilangu	Ilangu	BSZ PH6	AIRTEL	Haujawaka
101	Katavi	Tanganyika	Mwese	Bujombe	PHASE 6	TTCL	Haujawaka
102	Katavi	Tanganyika	Tongwe - DED	Majalila - DED Office	PHASE 6	TTCL	Haujawaka
103	Kigoma	Buhigwe	Kajana	Kasumo	BSZ PH6	TTCL	Haujawaka
104	Kigoma	Kakonko	Gwarama	Gwarama, Kabare, Nyakiyobe	BSZ PH6	VODACOM	Haujawaka
105	Kigoma	Kakonko	Kasuga	Kasuga, Kironko, Njoomole, Nyakayenzi	BSZ PH6	VODACOM	Haujawaka
106	Kigoma	Kakonko	Katanga	Irabiro, Katanga	BSZ PH6	VODACOM	Haujawaka
107	Kigoma	Kakonko	Kiziguzigu	Kabingo, Kiyobera	BSZ PH6	MIC	Haujawaka

ORODHA YA KATA AMBAZO MIRADI YA UCSAF IMEPANGWA KUTEKELEZWA									
NA	MKOA	WILAYA	KATA	VIJJI	MRADI	OPERETA	MNARA		
108	Kigoma	Kakonko	Nyabibuye	Nyabibuye	BSZ PH6	HALOTEL	Haujawaka		
109	Kigoma	Kakonko	Nyamtukuzi	Nyamtukuzi	PHASE 4	TTCL	Haujawaka		
110	Kigoma	Kasulu	Kitanga	Kitanga	PHASE 4	TTCL	Haujawaka		
111	Kigoma	Kigoma DC	Mwamgongo	Bugamba, Kiziba, Kwamgongo	BSZ PH6	AIRTEL	Haujawaka		
112	Kigoma	Kigoma DC	Ziwani	Kalalangabo, Kigalye, Mtanga	BSZ PH6	HALOTEL	Haujawaka		
113	Kigoma	Kakonko	DED Office	New DED Office-Kakonko DC	PHASE 6	TTCL	Haujawaka		
114	Kilimanjaro	Hai	Machame Kaskazini	Foo,Mfoni, Nshara, Uduuru, Wari Sinde	BSZ PH6	MIC	Haujawaka		
115	Kilimanjaro	Hai	Machame Kusini	Mbatakeru-Kikafu	BSZ PH6	MIC	Haujawaka		
116	Kilimanjaro	Hai	Machame Magharibi	Kyeeri, Nronga	BSZ PH6	VODACOM	Haujawaka		
117	Kilimanjaro	Hai	Machame Mashariki	Lyamungo Kati, Nkuu Ndoou, Nkuu Sinde	BSZ PH6	MIC	Haujawaka		
118	Kilimanjaro	Hai	Masama Mashariki	Mbatakeru (Kikafu), Saawe (Makoo)	BSZ PH6	MIC	Haujawaka		
119	Kilimanjaro	Moshi	Kahe	Kisangesangeni, Mawala	PHASE 4	HALOTEL	Haujawaka		
120	Kilimanjaro	Moshi	Kahe Mashariki	Kochakindo, Kyomi, Soko	PHASE 4	HALOTEL	Haujawaka		
121	Kilimanjaro	Moshi	KiruaVunjo Magharibi	Iwa, Manu, Marua	PHASE 4	HALOTEL	Haujawaka		
122	Kilimanjaro	Moshi	Marangu Magharibi	Kitowo, Komalyangoe, Komela, Mbahe	PHASE 4	HALOTEL	Haujawaka		
123	Kilimanjaro	Moshi	Mwika Kusini	Kimangaro, Mawanjeni	PHASE 4	HALOTEL	Haujawaka		
124	Kilimanjaro	Mwanga	Jipe	Kambi ya Simba	PHASE 4	HALOTEL	Haujawaka		
125	Kilimanjaro	Mwanga	Lang'ata	Lang'ata Bora, Nyabinda	PHASE 4	TTCL	Haujawaka		
126	Kilimanjaro	Mwanga	Shighatini	Lambo	PHASE 4	HALOTEL	Haujawaka		
127	Kilimanjaro	Rombo	Chala	Chala	BSZ PH6	MIC	Haujawaka		
128	Kilimanjaro	Rombo	Mrao Keryo	Mimomwe	PHASE 4	HALOTEL	Haujawaka		
129	Kilimanjaro	Rombo	Tarakea Ktende	Kamwanga, Rongai	BSZ PH6	HALOTEL	Haujawaka		
130	Kilimanjaro	Rombo	Tarakea Motamburu	Kikeleliwa	BSZ PH6	HALOTEL	Haujawaka		
131	Kilimanjaro	Same	Bwambo	Bwambo, Mwateni, Vugwana	PHASE 6	TTCL	Haujawaka		
132	Kilimanjaro	Same	Bwambo	Bwambo,Mweteni,Vugwana	PHASE 5	AIRTEL	Haujawaka		
133	Kilimanjaro	Siha	Donyomurwak	Embukoi, Okolili, Oloiwang, Ormeliili	BSZ PH6	MIC	Haujawaka		
134	Kilimanjaro	Siha	Karansi	Karansi	PHASE 4	HALOTEL	Haujawaka		

ORODHA YA KATA AMBAZO MIRADI YA UCSAF IMEPANGWA KUTEKELEZWA							
NA	MKOA	WILAYA	KATA	VIJIZI	MRADI	OPERETA	MNARA
135	Kilimanjaro	Siha	Ndumeti	Matadi	BSZ PH6	VODACOM	Haujawaka
136	Kusini Pemba	Mkoani	Mtangani	Chwaka	PHASE 4	HALOTEL	Haujawaka
137	Lindi	Kilwa	Likawage	Likawage, Liwiti, nainokwe	PHASE 5	MIC	Haujawaka
138	Lindi	Kilwa	Miteja	Mtoni, Mtukwao, Tiliawandu	PHASE 4	TTCL	Haujawaka
139	Lindi	Kilwa	Tingi	Njianne, Tingi	PHASE 4	HALOTEL	Haujawaka
140	Lindi	Lindi Rural	Mandwanga	Chiuta	PHASE 4	TTCL	Haujawaka
141	Lindi	Lindi Rural	Mipingo	Mnyangara	BSZ PH5	TTCL	Haujawaka
142	Lindi	Lindi Rural	Nyangamara	Litipu, Nyangamara B	PHASE 4	HALOTEL	Haujawaka
143	Lindi	Liwale	Mihumo	Darajani, Mihumo, Turuki	PHASE 4	TTCL	Haujawaka
144	Lindi	Liwale	Mlenbwe	Ndapata	PHASE 6	TTCL	Haujawaka
145	Lindi	Liwale	Nangano	Mtungunyu, Nahoro, Nangano	PHASE 4	TTCL	Haujawaka
146	Lindi	Nachingwea	Naipingo	Mchonda [843 KJ]	BSZ PH5	TTCL	Haujawaka
147	Manyara	Babati Urban	Bonga	Himiti	PHASE 4	HALOTEL	Haujawaka
148	Manyara	Babati Urban	Sigino	Imbilli	PHASE 4	HALOTEL	Haujawaka
149	Mara	Bunda	Ketare	Bigegu, Nyaburundu, Tiring'ati	PHASE 4	HALOTEL	Haujawaka
150	Mara	Bunda	Mihingo	Manchimweru	PHASE 4	HALOTEL	Haujawaka
151	Mara	Bunda	Mugeta	Rakana, Tingirima	PHASE 4	HALOTEL	Haujawaka
152	Mara	Buitama	Buhemba	Matongo	BSZ PH5	TTCL	Haujawaka
153	Mara	Buitama	Bwiregi	Masurura	PHASE 5	VODACOM	Haujawaka
154	Mara	Buitama	Muriza	Bumangi, Muriza	PHASE 4	TTCL	Haujawaka
155	Mara	Rorya	Bukura	Kirongwe	BSZ PH6	HALOTEL	Haujawaka
156	Mara	Serengeti	Ikoma	Kogaja	BSZ PH6	HALOTEL	Haujawaka
157	Mara	Serengeti	Kebanchabancha	Kebanchabancha, Musati, Sogoti	PHASE 6	TTCL	Haujawaka
158	Mara	Serengeti	Mosongo	Kenokwe, Mosongo, Nyamatoke	PHASE 4	TTCL	Haujawaka
159	Mara	Tairime	Gorong'a	Kenyamosabi, Kitawasi, Masanga, Masurura	BSZ PH6	AIRTEL	Haujawaka
160	Mara	Tairime	Kentare	Mogabiri, Nkongore	PHASE 4	HALOTEL	Haujawaka
161	Mara	Tairime	Kitare	Kongore, Moghabhiri, Ntaburo, Nyamiobho	PHASE 6	TTCL	Haujawaka

ORODHA YA KATA AMBAZO MIRADI YA UCSAF IMEPANGWA KUTEKELEZWA							
NA	MKOA	WILAYA	KATA	VIJIZI	MRADI	OPERETA	MNARA
162	Mara	Tarime	Nyamwaga	Gwitare, Keisangora, Kimusi, Komarera, Nyamwaga	BSZ PH6	AIRTEL	Haujawaka
163	Mara	Tarime	Nyandoto	Gamasara, Kemange, Nyandoto	PHASE 4	TTCL	Haujawaka
164	Mara	Tarime	Nyansincha	Nyantira	BSZ PH6	AIRTEL	Haujawaka
165	Mara	Tarime	Nyanungu	Kegonga, Mangucha, Nyamombara, Nyandage	PHASE 4	HALOTEL	Haujawaka
166	Mara	Tarime	Turwa	Kenyamori, Magena, Mkende	PHASE 4	HALOTEL	Haujawaka
167	Mbeya	Chunya	Kambikatoto	Sipa	PHASE 6	TTCL	Haujawaka
168	Mbeya	Kyela	Ikolo	Lupembe	PHASE 6	TTCL	Haujawaka
169	Mbeya	Kyela	Mwaya	Itondo, Lukuyu, Mbasi, Mwaya	PHASE 5	VODACOM	Haujawaka
170	Mbeya	Kyela	Ngana	Kasumulul, Mwalisi, Ngana, Ushirika	BSZ PH6	VODACOM	Haujawaka
171	Mbeya	Kyela	Ngonga	Itenya, Itete, Lugombo, Ngonga, Nyasa	BSZ PH5	TTCL	Haujawaka
172	Mbeya	Mbeya Rural	Igale	Igale, Itaga, Shango	PHASE 4	TTCL	Haujawaka
173	Mbeya	Mbeya Rural	Igoma	Kimondo, Mwanzazi	PHASE 4	HALOTEL	Haujawaka
174	Mbeya	Mbeya Rural	Ihango	Iwanza, Mwabowo	PHASE 4	TTCL	Haujawaka
175	Mbeya	Mbeya Rural	Ijombe	Hatwelo, Ijombe Ntangani, Nsongwi Juu, Nsongwi Manatanhi	PHASE 4	HALOTEL	Haujawaka
176	Mbeya	Mbeya Rural	Iku kwa	Iku kwa, Simboya	PHASE 4	HALOTEL	Haujawaka
177	Mbeya	Mbeya Rural	Ilembo	Dimbwe, Mbagala, Mumba, Mwala	PHASE 4	HALOTEL	Haujawaka
178	Mbeya	Mbeya Rural	Isuto	Idiwili, Itete, Chinzingo, Shisonta	PHASE 4	HALOTEL	Haujawaka
179	Mbeya	Mbeya Rural	Itawa	Iwowo, Pashungu	PHASE 4	HALOTEL	Haujawaka
180	Mbeya	Mbeya Rural	Itewe	Iyelanyala	PHASE 4	HALOTEL	Haujawaka
181	Mbeya	Mbeya Rural	Iyunga Mapinduzi	Igowe, Izuo, Madugu, Shuwa	PHASE 4	HALOTEL	Haujawaka
182	Mbeya	Mbeya Rural	Maendeleo	Ikhohe, Isebe, Itambalila	PHASE 4	TTCL	Haujawaka
183	Mbeya	Mbeya Rural	Swaya	Lupeta, Nsenga, Swaya, Wimba	PHASE 4	HALOTEL	Haujawaka

ORODHA YA KATA AMBAZO MIRADI YA UCSAF IMEPANGWA KUTEKELEZWA							
NA	MKOA	WILAYA	KATA	VIJIZI	MRADI	OPERETA	MNARA
184	Mbeya	Mbeya Rural	Tembela	Itembo Usatwa	PHASE 4	HALOTEL	Haujawaka
185	Mbeya	Mbeya Rural	Ulenje	Ihango, Mbonile, Ulenje	PHASE 4	TTCL	Haujawaka
186	Mbeya	Mbeya Rural	Utengule Usongwe	Ihamba, Iwala	PHASE 4	HALOTEL	Haujawaka
187	Mbeya	Rungwe	Ilima	Irima	PHASE 6	TTCL	Haujawaka
188	Mjini Magharibi	Mjini Magharibi	Fuoni	Fuoni Birikani, Fuoni Kibondeni	PHASE 6	TTCL	Haujawaka
189	Morogoro	Gairo	Idibo	Idibo	PHASE 4	HALOTEL	Haujawaka
190	Morogoro	Gairo	Idibo	Idibo	PHASE 6	TTCL	Haujawaka
191	Morogoro	Gairo	Nongwe	Tarafa Nongwe HQ	BSZ PH6	MIC	Haujawaka
192	Morogoro	Gairo	Rubeho	Masenge	PHASE 4	TTCL	Haujawaka
193	Morogoro	Kilombero	Chita	Chita [837 KJ]	BSZ PH5	TTCL	Haujawaka
194	Morogoro	Kilombero	Mchombe	Itongoa	BSZ PH5	TTCL	Haujawaka
195	Morogoro	Kilombero	Mngeta	Mkangawalo	PHASE 5	MIC	Haujawaka
196	Morogoro	Kilosa	Kidete	Luwemba	PHASE 4	VODACOM	Haujawaka
197	Morogoro	Kilosa	Lumbiji	Kisongwe, Lumbiji	PHASE 4	VODACOM	Haujawaka
198	Morogoro	Kilosa	Mabula	Nhembo	PHASE 4C	AIRTEL	Haujawaka
199	Morogoro	Kilosa	Magubike	Ifunde	PHASE 4C	AIRTEL	Haujawaka
200	Morogoro	Kilosa	Masanze	Magomami (Chabima)	PHASE 4C	AIRTEL	Haujawaka
201	Morogoro	Kilosa	Mbigili	Mabana [Dakawa]	PHASE 5	MIC	Haujawaka
202	Morogoro	Kilosa	Msovero	Mhowe, Makwambe	PHASE 4C	AIRTEL	Haujawaka
203	Morogoro	Malinyi	DED Office	New DED Office-Malinyi DC	PHASE 6	TTCL	Haujawaka
204	Morogoro	Malinyi	Ngoheranga	Ngoheranga, Mabanda, Lupunga	BSZ PH6	AIRTEL	Haujawaka
205	Morogoro	Mikumi	Vidunda	Chonwe, Itembe, Udunghu	BSZ PH6	MIC	Haujawaka
206	Morogoro	Morogoro	Bwakira Juu	Bwakira Juu	PHASE 6	TTCL	Haujawaka
207	Morogoro	Morogoro	Kidugalo	Kidugalo [121 FER]	BSZ PH5	TTCL	Haujawaka
208	Morogoro	Morogoro	Mkulazi	Mkulazi	BSZ PH2	VODACOM	Haujawaka
209	Morogoro	Morogoro	Mkulazi	Usungura	PHASE 4	TTCL	Haujawaka
210	Morogoro	Morogoro	Ngerengere	Kiwege	PHASE 4	TTCL	Haujawaka
211	Morogoro	Morogoro	Tegetero	Bagiro, Hewe, Tegetero, Mifulu	PHASE 4	HALOTEL	Haujawaka

ORODHA YA KATA AMBAZO MIRADI YA UCSAF IMEPANGWA KUTEKELEZWA							
NA	MKOA	WILAYA	KATA	VIJIZI	MRADI	OPERETA	MNARA
212	Mtwara	Masasi	Chikulopora	Chikulopora, Mapili, Mkachima, Rahaleo	BSZ PH6	AIRTEL	Haujawaka
213	Mtwara	Masasi	Mchauru	Maparawe, Mtuma, Mwitika	BSZ PH6	MIC	Haujawaka
214	Mtwara	Masasi	Mkululu	Songambebe	BSZ PH6	MIC	Haujawaka
215	Mtwara	Masasi	Mkundi	Chipango, Majembe Chini, Mkolopola, Nakachindu, Nakalola	PHASE 4	HALOTEL	Haujawaka
216	Mtwara	Masasi	Namwanga	Chipango, Mkolopola, Nakalola, Nangwale	BSZ PH6	MIC	Haujawaka
217	Mtwara	Masasi TA	Mwenge	Matawale	BSZ PH5	TTCL	Haujawaka
218	Mtwara	Masasi TA	Mwenge	Navai	PHASE 4	TTCL	Haujawaka
219	Mtwara	Masasi TA	Mwenge Mtapika	Namkungwi	PHASE 4	HALOTEL	Haujawaka
220	Mtwara	Mtwara DC	Mkunwa	New DED Office-Mtwara DC	PHASE 6	TTCL	Haujawaka
221	Mtwara	Mtwara DC	Mnongodi	Kilimahewa	BSZ PH6	AIRTEL	Haujawaka
222	Mtwara	Mtwara DC	Mtiniko	Malamba, Mile	BSZ PH6	MIC	Haujawaka
223	Mtwara	Mtwara Rural	Mayanga	Mkunwa	PHASE 4	HALOTEL	Haujawaka
224	Mtwara	Mtwara Rural	Mbawala	Maili Kumi, Mbawala, Mduwi, Mlhembe, Misufini	PHASE 4	HALOTEL	Haujawaka
225	Mtwara	Mtwara Rural	Mpapura	Utende	PHASE 4	HALOTEL	Haujawaka
226	Mtwara	Mtwara Rural	Msanga Mkuu	Nalingu, Namela	PHASE 4	HALOTEL	Haujawaka
227	Mtwara	Mtwara Rural	Mtiniko	Misufini, Mtiniko	PHASE 4	HALOTEL	Haujawaka
228	Mtwara	Mtwara Rural	Nanguruwe	Namanyakata Barabara, Namayakata Shuleni, Nanguruwe, Ngorongoro	PHASE 4	HALOTEL	Haujawaka
229	Mtwara	Mtwara Rural	Njengwa	Kiyanga, Njengwa	PHASE 4	HALOTEL	Haujawaka
230	Mtwara	Nanyumbu	Maratani	Malema	PHASE 4	TTCL	Haujawaka
231	Mtwara	Nanyumbu	Nandete	Chivikikiti, Nakole	BSZ PH6	HALOTEL	Haujawaka
232	Mtwara	Newala	Chilangala	Chilangala	PHASE 4	HALOTEL	Haujawaka
233	Mtwara	Newala	Chitekete	Chitekete	BSZ PH6	HALOTEL	Haujawaka
234	Mtwara	Newala	Mcholi 1	Chikwedu [Amani]	BSZ PH6	AIRTEL	Haujawaka
235	Mtwara	Newala	Nanguruwe	Mapili, Nanguruwe	PHASE 4	TTCL	Haujawaka
236	Mtwara	Tandahimba	Maundo	Maundo Chini	BSZ PH6	MIC	Haujawaka

ORODHA YA KATA AMBAZO MIRADI YA UCSAF IMEPANGWA KUTEKELEZWA							
NA	MKOA	WILAYA	KATA	VIJIZI	MRADI	OPERETA	MNARA
237	Mtwara	Tandahimba	Mdimba Mnyoma	Mdenga, Mnyoma, Mtegu, Tukuru	PHASE 4	HALOTEL	Haujawaka
238	Mtwara	Tandahimba	Mkoreha	Chikongo	PHASE 4	HALOTEL	Haujawaka
239	Mtwara	Tandahimba	Ngunja	Ngunja	PHASE 4	TTCL	Haujawaka
240	Mwanaza	Itemela	Sangabuuye	Sangabuuye Health Centre	BSZ PH6	HALOTEL	Haujawaka
241	Mwanza	Buchosa	Bulyaheke	Bulyaheke 'A', Bulyaheke 'B', Lushamba	PHASE 4	HALOTEL	Haujawaka
242	Mwanza	Buchosa	Bupandwa	Bulolo, Bupandwamhela, Iligamba	PHASE 4	HALOTEL	Haujawaka
243	Mwanza	Buchosa	Kalebezo	Kalebezo, Katoma	PHASE 4	HALOTEL	Haujawaka
244	Mwanza	Buchosa	Katwe	Kahunda, luhama	PHASE 4	HALOTEL	Haujawaka
245	Mwanza	Buchosa	Kazunzu	Iyamchele, Nyambebe	PHASE 4	HALOTEL	Haujawaka
246	Mwanza	Buchosa	Maisome	Kanoni, Kisababa	BSZ PH5	TTCL	Haujawaka
247	Mwanza	Buchosa	Nyakasunga	Kamisa, Kasisa	PHASE 4	HALOTEL	Haujawaka
248	Mwanza	Buchosa	Nyanzenda	Buswelu, Nyamabano, Nyazenda	PHASE 4	HALOTEL	Haujawaka
249	Mwanza	Itemela	Kayenze	Bezi	PHASE 4B	TTCL	Haujawaka
250	Mwanza	Itemela	Kirumba	Ibanda Ziwani	PHASE 4	HALOTEL	Haujawaka
251	Mwanza	Kwimba	Bugando	Bugando, Icheja, Nyamigamba	PHASE 4	HALOTEL	Haujawaka
252	Mwanza	Kwimba	Lyoma	Lyoma, Busile, Nkungulu	BSZ PH6	HALOTEL	Haujawaka
253	Mwanza	Kwimba	Mhande	Izizimba A, Izizimba B, Kasng'wa, Mhande, Sangu	PHASE 4	AIRTEL	Haujawaka
254	Mwanza	Kwimba	Ngulla	Nyamatala	PHASE 4	HALOTEL	Haujawaka
255	Mwanza	Kwimba	Sumve	Nyamikoma	PHASE 4	HALOTEL	Haujawaka
256	Mwanza	Misungwi	Koromije	Koromije	PHASE 4	HALOTEL	Haujawaka
257	Mwanza	Sengerema	Kasungamile	Itekanilo, Kasungamile, Nyamililo, Nyantakubwa	PHASE 4	HALOTEL	Haujawaka
258	Mwanza	Sengerema	Nyamatorongo	Kamanga, Karumo	PHASE 4	HALOTEL	Haujawaka
259	Mwanza	Sengerema	Nyamazugo	Kijuka, Nyamazungo	PHASE 4	HALOTEL	Haujawaka
260	Mwanza	Sengerema	Sima	Ishishang'holo, Sima, Sogoso	PHASE 4	HALOTEL	Haujawaka
261	Mwanza	Ukerewe	Bukungu	Bukungu, Chifule	PHASE 4	HALOTEL	Haujawaka
262	Mwanza	Ukerewe	Ngoma	Nantare-Bukimwi	PHASE 4B	TTCL	Haujawaka

ORODHA YA KATA AMBAZO MIRADI YA UCSAF IMEPANGWA KUTEKELEZWA									
NA	MKOA	WILAYA	KATA	VIJIZI	MIRADI	OPERETA	MNARA		
263	Njombe	Ludewa	Lupanga	Lupanga, Utitri	BSZ PH6	MIC	Haujawaka		
264	Njombe	Ludewa	Lupingu	Lupingu	BSZ PH6	MIC	Haujawaka		
265	Njombe	Makete	Ipelele	Ipelele, makeve, Makwaranga, Mbanga, Misiwa, Ubhituko	PHASE 5	VODACOM	Haujawaka		
266	Njombe	Makete	Kigala	Kigala, Mfengu	PHASE 4	TTCL	Haujawaka		
267	Njombe	Makete	Mang'oto	Ibaga, Ilindiwe, Makangalawe, Malembuli, Mang'oto, Usungilo	PHASE 5	VODACOM	Haujawaka		
268	Njombe	Njombe Rural	Kichiwa	Upami	PHASE 5	VODACOM	Haujawaka		
269	Njombe	Njombe Rural	Ninga	Isitu, Lima, Ninga	PHASE 5	VODACOM	Haujawaka		
270	Njombe	Njombe Urban	Luponde	Igola, Luponde, Lusitu, Madobole, Miva	PHASE 5	VODACOM	Haujawaka		
271	Njombe	Njombe Urban	Makowo	Makowo, Mamongolo, Ngelamo	PHASE 5	VODACOM	Haujawaka		
272	Njombe	Njombe Urban	Utalingolo	Ihauja	PHASE 5	VODACOM	Haujawaka		
273	Njombe	Wanging'ombe	Wangama	Inaililo, Wangama	PHASE 5	VODACOM	Haujawaka		
274	North Pemba	Micheweni	Konde	Msuka Magharibi, Msuka Mashariki, Msuka Viamboni	BSZPH 7	ZANTEL	Haujawaka		
275	North Pemba	Micheweni	Tumbe	Mihogoni, Wingwi Mapofu, Shumba	BSZPH 7	ZANTEL	Haujawaka		
276	North Pemba	Wete	Kiungani	Mirindo	BSZPH 7	ZANTEL	Haujawaka		
277	North Pemba	Wete	Mchangamdogo	Mchangamdogo	BSZPH 7	ZANTEL	Haujawaka		
278	North Pemba	Wete	Ukurujwi/Fundo	Ukurujwi/Fundo	BSZPH 7	ZANTEL	Haujawaka		
279	North Unguja	North A	Chaani Kubwa	Chaani Kubwa, Bandamaji, kikobweni	BSZPH 7	ZANTEL	Haujawaka		
280	North Unguja	North A	Fukuchani	Fukuchani, kigongoni	BSZPH 7	ZANTEL	Haujawaka		
281	North Unguja	North A	Kandwi	Kandwi	BSZPH 7	ZANTEL	Haujawaka		
282	North Unguja	North A	Kigunda	Kigunda, Tazari, kilimani Tazari	BSZPH 7	ZANTEL	Haujawaka		
283	North Unguja	North A	Matemwe	Matemwe, Kijini Matemwe	BSZPH 7	ZANTEL	Haujawaka		
284	North Unguja	North A	Mbuyutende	Mbuyutende, Kijini	BSZPH 7	ZANTEL	Haujawaka		
285	North Unguja	North A	Mkokotoni	Mkokotoni, Mto wa Pwani	BSZPH 7	ZANTEL	Haujawaka		
286	North Unguja	North A	Muwanda	Muwanda, Mchangani, Kiongwe Kidogo	BSZPH 7	ZANTEL	Haujawaka		

ORODHA YA KATA AMBAZO MIRADI YA UCSAF IMEPANGWA KUTEKELEZWA							
NA	MKOA	WILAYA	KATA	VIJIZI	MRADI	OPERETA	MNARA
287	North Unguja	North A	Potoa	Potowa	BSZPH 7	ZANTEL	Haujawaka
288	North Unguja	North B	Donge Mtambile	Donge Mtambile, donge Vijibweni, Njia ya Mtoni	BSZPH 7	ZANTEL	Haujawaka
289	North Unguja	North B	Mangapwani	Mangapwani, Fujoni, Zingwezingwe	BSZPH 7	ZANTEL	Haujawaka
290	North Unguja	North B	Mgambo	Mgambo, Kinduni	BSZPH 7	ZANTEL	Haujawaka
291	North Unguja	North B	Pangeni	Pangeni, Kilombero	BSZPH 7	ZANTEL	Haujawaka
292	Pwani	Chalinze	Bwilingu	Matuli	PHASE 4	TTCL	Haujawaka
293	Pwani	Chalinze	Mkange	Mandamazingara, Matipwili, Mkange	PHASE 4	TTCL	Haujawaka
294	Pwani	Kibiti	Mahege	Nyakinyo, Tomoni	PHASE 4	TTCL	Haujawaka
295	Pwani	Kibiti	Mbuchi	Mbuchi, Mbwera Magharibi, Mbwera Mashariki	PHASE 4	TTCL	Haujawaka
296	Pwani	Kisarawe	Kurui	Kidugalo, Mtakayo	BSZ PH5	TTCL	Haujawaka
297	Pwani	Kisarawe	Msimbu	Kifanga	BSZ PH5	TTCL	Haujawaka
298	Pwani	Mafia	Kilindoni	Kilindoni	PHASE 4	HALOTEL	Haujawaka
299	Pwani	Mafia	Kirongwe	Banja	PHASE 4	HALOTEL	Haujawaka
300	Pwani	Mkuranga	Dondo	Dondo, Sotele	PHASE 5	MIC	Haujawaka
301	Pwani	Pwani	Chumbi	Chumbi "A", "B", "C"	BSZ PH6	HALOTEL	Haujawaka
302	Pwani	Rufiji	Bungu	Nyambili, Nyambunda	PHASE 4	TTCL	Haujawaka
303	Pwani	Rufiji	Mahoro	Kiwanga, Marendego	BSZ PH6	HALOTEL	Haujawaka
304	Pwani	Rufiji	Ngorongo	Ngorongo Magharibi, Ngorongo Mashariki, Ndumdunya	BSZ PH6	HALOTEL	Haujawaka
305	Rukwa	Kalambo	Kasanga	Kapele	BSZ PH5	TTCL	Haujawaka
306	Rukwa	Kalambo	Mnamba	Mtula	PHASE 4	HALOTEL	Haujawaka
307	Rukwa	Kalambo	Msenzi	Katuka	BSZ PH6	MIC	Haujawaka
308	Rukwa	Nkasi	Nkandasi	Milundikwa [847 KJ]	BSZ PH5	TTCL	Haujawaka
309	Rukwa	Sumbawanga	Pito	Malagano	PHASE 6	TTCL	Haujawaka
310	Ruvuma	Namtumbo	Limamu	Limamu, Mtakuja, Mwangaza	BSZ PH6	AIRTEL	Haujawaka
311	Ruvuma	Namtumbo	Mgombasi	Nambecha, Nangero	PHASE 4	TTCL	Haujawaka
312	Ruvuma	Namtumbo	Msindo	Lumecha, Msindo, Mtakanini	PHASE 4	TTCL	Haujawaka

ORODHA YA KATA AMBAZO MIRADI YA UCSAF IMEPANGWA KUTEKELEZWA									
NA	MKOA	WILAYA	KATA	VIJJI	MRADI	OPERETA	MNARA		
313	Ruvuma	Nyasa	Chiwanda	Mtupale, Ng'ombo	BSZ PH6	MIC	Haujawaka		
314	Ruvuma	Nyasa	Ngumbo	Hinga, Litolomelo, Mbuli, Ngumbo	BSZ PH6	AIRTEL	Haujawaka		
315	Ruvuma	Nyasa	Tingi	Mpepo	BSZ PH5	TTCL	Haujawaka		
316	Ruvuma	Songea	Maposeni	Litowa	PHASE 4	TTCL	Haujawaka		
317	Ruvuma	Songea	Mletele	Liwumbu, Makemba, Mlundiko, Mletele, Mjimwema, Nonganonga	BSZ PH6	MIC	Haujawaka		
318	Ruvuma	Songea	Mwengemshindo	Luhirakati, Mwengemshindo	BSZ PH6	MIC	Haujawaka		
319	Ruvuma	Songea	Ndongosi	Nambendu	BSZ PH6	AIRTEL	Haujawaka		
320	Ruvuma	Songea	Tanga	Masigira, Mitawa, Mlete, Pambazuuko, Sanangula, Tanga	BSZ PH6	MIC	Haujawaka		
321	Ruvuma	Songea Rural	Kilagano	Lugagara	PHASE 4	TTCL	Haujawaka		
322	Ruvuma	Tunduru	Jakika	Jaribuni	PHASE 4	TTCL	Haujawaka		
323	Ruvuma	Tunduru	Mlingoti Magharibi	Kitanda	PHASE 4	HALOTEL	Haujawaka		
324	Ruvuma	Tunduru	Mtina	Semeni	BSZ PH6	AIRTEL	Haujawaka		
325	Ruvuma	Tunduru	Sikwasasi	Cheleweni	PHASE 4	TTCL	Haujawaka		
326	Shinyanga	Kahama TA	Wendele	Kahanga, Katungulu, Tumaini, Wendele	PHASE 4	HALOTEL	Haujawaka		
327	Shinyanga	Msalala	Bulyan'kulu	Bulyan'kulu	BSZ PH6	AIRTEL	Haujawaka		
328	Shinyanga	Msalala DC	Jana (DC Office) Ntobo	Jana (DC Office) Ntobo	PHASE 6	TTCL	Haujawaka		
329	Shinyanga	Shinyanga	Mwalukwa	Mwalukwa	PHASE 6	TTCL	Haujawaka		
330	Simiyu	Bariadi	Mhango	Mhango	PHASE 4	TTCL	Haujawaka		
331	Simiyu	Bariadi	Mwaumatondo	Ihusi	PHASE 4	AIRTEL	Haujawaka		
332	Simiyu	Bariadi	Mwaumbingi	Bulumbaka, Gasuma, Mwaubingi	PHASE 6	TTCL	Haujawaka		
333	Simiyu	Bariadi	New Bariadi DC	New Bariadi DC	PHASE 6	TTCL	Haujawaka		
334	Simiyu	Bariadi	Nkololo	Chungu	PHASE 4	HALOTEL	Haujawaka		
335	Simiyu	Bariadi	Nkololo	Mwamoto, Nkololo, Bubale, Mwabadimu	BSZ PH6	VODACOM	Haujawaka		
336	Simiyu	Bariadi	Sakwe	Itubukilo	PHASE 4	HALOTEL	Haujawaka		
337	Simiyu	Bariadi	Somanda	Nyaumatata Hospital	PHASE 4B	TTCL	Haujawaka		

ORODHA YA KATA AMBAZO MIRADI YA UCSAF IMEPANGWA KUTEKELEZWA							
NA	MKOA	WILAYA	KATA	VIIJILI	MRADI	OPERETA	MNARA
338	Simiyu	Itilima	Kinang'weli	Isengwa	PHASE 4	HALOTEL	Haujawaka
339	Simiyu	Maswa	Budekwa		PHASE 4	TTCL	Haujawaka
340	Simiyu	Maswa	Ng'wigwa	Nyashimba	PHASE 4	TTCL	Haujawaka
341	Simiyu	Meatu	Lubiga	Mwandu Itinje	PHASE 4	TTCL	Haujawaka
342	Simiyu	Meatu	Mwabuma	Mwashata	PHASE 4	TTCL	Haujawaka
343	Singida	Ikungi	Lighwa	Lighwa	PHASE 6	TTCL	Haujawaka
344	Singida	Ikungi	Misughaa	Misughaa, Msule, Sakaa	BSZ PH5	TTCL	Haujawaka
345	Singida	Ikungi	Mwaru	Kaugeri, Mdughuyu, Mlandala, Mpugizi, Mwaru	PHASE 4	TTCL	Haujawaka
346	Singida	Itigi	Idodyandole	Mbugani	PHASE 4	TTCL	Haujawaka
347	Singida	Manyoni	Makuru	Hika, Londoni, Msemembo	PHASE 4	TTCL	Haujawaka
348	Singida	Singida	Itaja	Sagara	PHASE 4	HALOTEL	Haujawaka
349	Singida	Singida	Kinyagigi	Kihunadi, Kinyagigi, Mitula, Mwanyonye	PHASE 4	HALOTEL	Haujawaka
350	Singida	Singida	Mughunga	Nduamughanga	PHASE 4	TTCL	Haujawaka
351	Singida	Singida	Mwasauya	Mdilu, Mwasauya, Namu	PHASE 4	TTCL	Haujawaka
352	Songwe	Ileje	Bupigu	Chabu	BSZ PH6	AIRTEL	Haujawaka
353	Songwe	Ileje	Chitete	Chitete, Ikumbilo	BSZ PH6	MIC	Haujawaka
354	Songwe	Ileje	Ikinga	Ibeta, Kikota	BSZ PH6	AIRTEL	Haujawaka
355	Songwe	Mbozi	Isansa	Iyenga	PHASE 4	TTCL	Haujawaka
356	Songwe	Mbozi	Itaka	Hamwelo, Itentula	PHASE 4	TTCL	Haujawaka
357	Songwe	Mbozi	Itaka	Itaka [845K]	BSZ PH5	TTCL	Haujawaka
358	Songwe	Mbozi	Vwawa	Shanko	PHASE 4	TTCL	Haujawaka
359	Songwe	Tunduma	Chiwezi	Msamba	PHASE 6	TTCL	Haujawaka
360	South Pamba	Chakechake	Kilindi	Kilindi	BSZPH 7	ZANTEL	Haujawaka
361	South Pamba	Chakechake	Matale	Mfikiwa	BSZPH 7	ZANTEL	Haujawaka
362	South Pamba	Chakechake	Ndagoni	Wesha-Brikau, Wesha School, Michungwani	BSZPH 7	ZANTEL	Haujawaka
363	South Pamba	Chakechake	Ngambwa	Vikunguni/Shigiwana	BSZPH 7	ZANTEL	Haujawaka
364	South Pamba	Chakechake	Uwandani/Kangagani	Uwandani/Kangagani	BSZPH 7	ZANTEL	Haujawaka
365	South Pamba	Mkoani	Kengeja	Kimbini, Shamiani	BSZPH 7	ZANTEL	Haujawaka
366	South Pamba	Wete	Mgagadu	Mgagadu	BSZPH 7	ZANTEL	Haujawaka

ORODHA YA KATA AMBAZO MIRADI YA UCSAF IMEPANGWA KUTEKELEZWA							
NA	MKOA	WILAYA	KATA	VIIJJI	MIRADI	OPERETA	MNARA
367	South Unguja	Central	Bambi	Mchanganu Shamba, Kilibwemtu, Bambi, Umbuji	BSZPH 7	ZANTEL	Haujawaka
368	South Unguja	Central	Bungi	Tindini, Uzi, Ng'ambwa	BSZPH 7	ZANTEL	Haujawaka
369	South Unguja	Central	Kiboje	Mwembeshauri, Uzini, Kiboje Mkwajumi, Mgani Haji	BSZPH 7	ZANTEL	Haujawaka
370	South Unguja	Central	Tunguu	Binguni	BSZPH 7	ZANTEL	Haujawaka
371	South Unguja	Central	Ubago	Dunga Bweni, Dunga Kiembeni, Ubago, Kidimni	BSZPH 7	ZANTEL	Haujawaka
372	South Unguja	South	Jambiani	Muungoni	BSZPH 7	ZANTEL	Haujawaka
373	South Unguja	South	Kiongoni	Kajengwa	BSZPH 7	ZANTEL	Haujawaka
374	South Unguja	South	Muyuni	Muyuni 'A', B, C, Kibutani, Mtende	BSZPH 7	ZANTEL	Haujawaka
375	Tabora	Kaliua	Ukumbi Siganga	Ukumbi Kakoko, Usinga	PHASE 5	MIC	Haujawaka
376	Tabora	Nzega	DED Office	New DED Office-Nzega DC	PHASE 6	TTCL	Haujawaka
377	Tabora	Tabora Urban	Itetemia	Itetemia	PHASE 4	HALOTEL	Haujawaka
378	Tabora	Tabora Urban	Ndevelwa	Ndevelwa	PHASE 4	HALOTEL	Haujawaka
379	Tabora	Tabora Urban	Tumbi	Tumbi	PHASE 4	HALOTEL	Haujawaka
380	Tabora	Tabora Urban	Uyui	Imalamihayo, Uyui	PHASE 4	HALOTEL	Haujawaka
381	Tabora	Urambo	Ugalla	Issongwa, Izengabatogiwe, Ugalla	PHASE 4	TTCL	Haujawaka
382	Tabora	Urambo	Utundu	Itundu, Kiteke, Mpiywa	PHASE 5	VODACOM	Haujawaka
383	Tabora	Urambo	Vumilia	Vumilia	PHASE 4	HALOTEL	Haujawaka
384	Tabora	Uyui	Ibiri	Kagera	PHASE 4	HALOTEL	Haujawaka
385	Tanga	Bumbuli	Baga	Baga, Mzihasaa	PHASE 4	HALOTEL	Haujawaka
386	Tanga	Bumbuli	Mgwashi	Wanga	PHASE 4	HALOTEL	Haujawaka
387	Tanga	Kilindi	Kikunde	Ludewa	PHASE 4	HALOTEL	Haujawaka
388	Tanga	Kilindi	Kilindi DC Office	Kilindi DC Office	PHASE 6	TTCL	Haujawaka
389	Tanga	Kilindi	Tunguli	Lusane, Msamvu	PHASE 4	TTCL	Haujawaka
390	Tanga	Lushoto	Baga	Baga	PHASE 6	TTCL	Haujawaka
391	Tanga	Lushoto	Kwai	Kireti	PHASE 4	HALOTEL	Haujawaka
392	Tanga	Lushoto	Mailibwi	Mazumbai	PHASE 4	HALOTEL	Haujawaka
393	Tanga	Lushoto	Mailindi	Makose	PHASE 4	HALOTEL	Haujawaka

ORODHA YA KATA AMBAZO MIRADI YA UCSAF IMEPANGWA KUTEKELEZWA							
NA	MKOA	WILAYA	KATA	VIJJI	MRADI	OPERETA	MNARA
394	Tanga	Lushoto	Rangwi	Longoi	PHASE 4	HALOTEL	Haujawaka
395	Tanga	Lushoto	Shume	Mavumo	PHASE 4	HALOTEL	Haujawaka
396	Tanga	Lushoto	Ubiri	Ubiri	PHASE 4	HALOTEL	Haujawaka
397	Tanga	Mkinga	Duga	Horohoro Border	BSZ PH6	MIC	Haujawaka
398	Tanga	Mkinga	Mayomboni	Mahandakini, Mayomboni, Ndlumbani	BSZ PH6	MIC	Haujawaka
399	Tanga	Muheza	Mtindiro	Kwabada	PHASE 4	HALOTEL	Haujawaka
400	Tanga	Pangani	DED Office	New DED Office-Pangani DC	PHASE 6	TTCL	Haujawaka
401	Tanga	Pangani	Kimang'a	Boza, Kimang'a	PHASE 4	HALOTEL	Haujawaka
402	Tanga	Tanga	Chongoleani	Chongoleani, Mpirani, Ndaoya	PHASE 4	HALOTEL	Haujawaka
403	Urban West	WEST A	Kianga	Mkangeni	BSZPH 7	ZANTEL	Haujawaka
404	Urban West	WEST B	Chukwani	Shakani	BSZPH 7	ZANTEL	Haujawaka
405	Urban West	WEST B	Fuoni Kibondeni	Fuoni Chunga	BSZPH 7	ZANTEL	Haujawaka
406	Urban West	WEST A	Bububu	Mbuzini	BSZPH 7	ZANTEL	Haujawaka
407	Urban West	WEST A	Dole	Chemchem, Kizimbani	BSZPH 7	ZANTEL	Haujawaka
408	Urban West	WEST A	Mfenesini	Mwakaje, Bumbwisudi	BSZPH 7	ZANTEL	Haujawaka

Chanzo: Mfuko wa Mawasiliano kwa Wote (UCSAF)

VITUO VYA KUTOLEA HUDUMA KWA WATEJA WA TTCL KWA NCHI NZIMA

NA	MKOA	WILAYA	MAHALI	JINA LA DUKA	NAMBA ZA SIMU
1	Arusha	Arusha	Boma Road	Arusha	272545033/272544735
2	Arusha	Meru	Duluti stand CDTI Road	Tengeru	272553216
3	Arusha	Meru	Moshi Arusha Road	Usariver	272541070
4	Arusha	Babati	Babati town- Dodoma Singida road	Babati	272510048/272531028
5	Arusha	Monduli	Monduli town	Monduli	272538045
6	Arusha	Karatu	Karatu town	Karatu	272534577/272534004
7	Arusha	Hanang	Katesh CCM Building	Katesh	272531600
8	Arusha	Mbulu	Bomani	Mbulu	272533005
9	Arusha	Kiteto	Kiteto	Kiteto	272552094
10	Coast	Kibaha	Maiili Moja - Mkoani area	Kibaha	023-2402200
11	Coast	Kibaha	Jengo la NMB	Mlandizi	0232935319/20
12	Coast	Bagamoyo	Bagamoyo Town - Adjacent Post Office	Bagamoyo	023-2440081
13	Dar es Salaam	Ilala	Nyerere Road	Pugu Road	022-2142662
14	Dar es Salaam	Ilala	Uhuru Road	Ilala	022 - 2203254
15	Dar es Salaam	Ilala	Tabata Magengeni	Tabata	022 - 2807401, 022 - 2807410
16	Dar es Salaam	Ilala	Airport compound	Airport	022-2844093
17	Dar es Salaam	Ilala	Airport near JWTZ shop	Wageni	022-2843800
18	Dar es Salaam	Temeke	Kurasini Near Wapo Radio	Kurasini	022-2850520
19	Dar es Salaam			Mafia	023-2440081
20	Dar es Salaam	Rufiji	Behind- -Post Office	Ikwiriri	023-2011016
21	Dar es Salaam	Ilala	Extelecomms Building - Samora Avenue	Metro	022 2142107
22	Dar es Salaam	Ilala	Upanga Exchange - Maliki road	Upanga	022 2151424
23	Dar es Salaam	Ilala	Mafia Str	Kariakoo	022 2183220
24	Dar es Salaam	Kinondoni	Watumishi House	Magomeni	022 2928585/6

NA	MKOA	WILAYA	MAHALI	JINA LA DUKA	NAMBA ZA SIMU
25	Dar es Salaam	Kinondoni	Ali Hassan Mwinyi /Rose garden	Kijitonyama	022-2144359/022-2144363
26	Dar es Salaam	Kinondoni	Haile selasie Road Opposite Osyterbay Primary school.	Oysterbay	022-2667668/2668898
27	Dar es Salaam	Kinondoni	Tegeta - Kibo Complex	Kibo complex	022-2926321/2
28	Dar es Salaam	Kinondoni	Morogoro Road/Ubungo plaza	Ubungo	022-2461150
29	Dar es Salaam	Ubungo	UDSM - Changanyikeni Road Karibu na Jengo la Utawa la Chuo	UDSM	022- 2410071
30	Dar es Salaam	Ubungo	Mlimani city	Mlimani	0222411026 / 0222411027
31	Dar es Salaam	Ubungo	Classi Mall Tangi Bovu	Mbezi	0222618442/2618443/4
32	Dodoma	Dodoma Mjini	Railway Rd	Dodoma	026 2324036
33	Dodoma	Dodoma Mjini	Tembo Str	Nyerere Square	026 2324411
34	Dodoma	Dodoma Mjini	Kilimo kwanza - Capital Mall	Kisasa	
35	Dodoma	Kongwa	Posta	Kongwa	026 2320413
36	Dodoma	Mpwapwa	Posta	Mpwapwa	026 2320787
37	Dodoma	Kondoa	Posta	Kondoa	026 2360046
38	Iringa	Iringa	Telephone House	Iringa	262702000/ 262702047
39	Iringa	Mufindi	Post Office Mafinga	Mafinga	262772221
40	Iringa	Njombe	Ubena Makambako	Makambako	262730055
41	Iringa	Ludewa	Post Office Ludewa	Ludewa	262790010
42	Iringa	Njombe	Post Office	Njombe	262782024
43	Kagera	Bukoba	Uganda Rd	Bukoba	028 2220600, 0767 200154
44	Kagera	Muleba	Biharamulo Rd	Muleba	028 2224066 , 0784 624660
45	Kagera	Ngara	Posta Str	Ngara	028 2226041, 0764 748477
46	Kagera	Chato	Simu Str	Chato	028 2982500, 0766 122561
47	Kagera	Biharamulo	Karume Str	Biharamulo	028 2225055, 0767 143112
48	Kagera	Karagwe	Bomani	Kayanga	028 2227204, 0787 356144
49	Kigoma	Kigoma Urban	Kiezya Road	Kigoma CSC	0282803599, 0282802600
50	Kigoma	Kasulu District	Kigoma Road	Kasulu CSC	0282810408, 0282810098/9
51	Kigoma	Kibondo District	UNCHR Road	Kibondo CSC	0282820090, 0282820232
52	Kilimanjaro	Moshi	Moshi/market street	Moshi	027 2752106

NA	MKOA	WILAYA	MAHALI	JINA LA DUKA	NAMBA ZA SIMU
53	Kilimanjaro	Same	Same town	Same	027 2720000
54	Kilimanjaro	Mkuu	Mkuu wilayani	Rombo	027 2790000
55	Kilimanjaro	Hai	Boma ng'ombe	Hai	027 2974378
56	Kilimanjaro	Moshi Rural	Marangu Mtoni	Maragu	027 2756537
57	Kilimanjaro	Mwanga	Mwanga town	Mwanga	027 2757673
58	Lindi	Lindi	Baraza street Lindi.	Lindi	232202720
59	Lindi	Nachingwea	Posta street	Nachingwea	232201045
60	Lindi	Kilwa	Kivinje Road	Kilwa Masoko	232013029
61	Lindi	Masasi	Mkuti Sabasaba Street	Masasi	023 2510122
62	Mara	Bunda	Posta Rd	Bunda	2621146
63	Mara	Musoma	Majita Rd	Musoma	2622827
64	Mara	Tarime	Ngombe Rd	Tarime	2690190
65	Mara	Serengeti	Arusha Rd	Mugumu	738262113
66	Mbeya	Mbeya Mjini	Lupa Way	Mbeya	252502000
67	Mbeya	Rungwe	Bomani Area	Tukuyu	252552000
68	Mbeya	Kyela	Mbugani Area	Kyela	252540033
69	Mbeya	Mbarali	Ihanga Str	Rujewa	252590000
70	Mbeya	Mbozi	Vwawa Ichenzezya	Mbozi	252580002
71	Mbeya	Momba	Sikanyika Str	Tunduma	252530074
72	Mbeya	Ileje	Itumba Str	Ileje	252570000
73	Mbeya	Chunya	Kibaoni B Street	Chunya	252520010
74	Morogoro	Morogoro	Old dsm rd	Morogoro CSC	232614310
75	Morogoro	Kilombero	Kilosa rd	Ifakara	232641000
76	Morogoro	Kilombero	Ifakara rd	Kidatu	232626069
77	Morogoro	Kilosa	Green Area	Mikumi	232620453
78	Morogoro	Kilosa	Uhindini rd	Kilosa	232623100
79	Morogoro	Gairo	Dodoma rd,Unguu street	Gairo	738262323 0232930000
80	Mtwara	Mtwara	Shangani Tanu Rd Telephone House	Mtwara	023 2333555/ 0232333568/ 0232334329
81	Mtwara	Newala	Majengo Boma Rd	Newala	023 2410318
82	Mwanza	Geita	Posta Street	Geita	282520122
83	Mwanza	Magu	Nyalikungu Street	Magu	282530132
84	Mwanza	Ukerewe	Posta Street	Nansio	282515076
85	Mwanza	Sengerema	Ibisabageni	Sengerema	282590092

NA	MKOA	WILAYA	MAHALI	JINA LA DUKA	NAMBA ZA SIMU
			Street		
86	Mwanza	Nyamagana	Posta Road	Mwanza	282501027
87	Mwanza	Nyamagana	Buzuruga	Buzuruga	282570571
88	Mwanza	Kwimba	Nyambiti Road	Ngudu	282983112
89	Pemba	Chachake	Madungu Street	Chakechake	242452323/242452057
90	Pemba	Wete	Wete Posta	Wete	242454680
91	Rukwa	Sumbawanga	Bomani area	Sumbawanga csc	252802255
92	Rukwa	Mpanda	Buzogwe area	Mpanda csc	252820115
93	Rukwa	Nkasi	Nkomolo area	Namanyere csc	252830074
94	Ruvuma	Songea	Sokoine Road	Songea	0252602808, 0252602322
95	Ruvuma	Mbinga	Boma area	Mbinga	252640034
96	Ruvuma	Tunduru	Posta Building Boma road	Tunduru	252680180
97	Shinyanga	Shinyanga	Mwanza Rd	Shinyanga	282762571
98	Shinyanga	Kahama	Igalimi Str	Kahama	282710138
99	Shinyanga	Bariadi	Nyerere Rd	Bariadi	282700100
100	Shinyanga	Maswa	Uhuru Rd	Maswa	282750365
101	Shinyanga	Meatu	Mwanhuzi	Meatu	282795099 / 0282795002
102	Singida	Singida	Boma Road	Singida	026 2502777
103	Singida	Manyoni	Manyoni Town Centre	Manyoni	026 2540039
104	Singida	Iramba	Bomani	Iramba	026 2533040
105	Singida	Itigi	Itigi Town	Itigi	026 2540177
106	Tabora	Tabora	Jamhuri	Tabora	262604738/262604555
107	Tabora	Nzega	Nzega	Nzega	262692140 FAX 262692150
108	Tabora	Igunga	Igunga	Igunga	262650034 FAX 262650000
109	Tanga	Tanga	Independent road	Tanga	272646464/0653699936
110	Tanga	Korogwe	Manundu Moshi road	Korogwe	272650088/0655362646
111	Tanga	Muheza	Muheza town	Muheza	272647311/0712783888
112	Tanga	Lushoto	Lushoto town (Chake chake)	Lushoto	272660057/0786261194
113	Tanga	Handeni	Bomani	Handeni	272977405/0764949967
114	Tanga	Pangani	Kumba	Pangani	272630042/0652764054
115	Unguja	Mjini	Kijangwani	Kijangwani	2222144702/10/39

Chanzo: Shirika la Mawasiliano Tanzania (TTCL Corporation)

ORODHA YA OFISI ZA POSTA TANZANIA HADI MWEZI APRILI, 2022

MKOA	HPO	DPO/SDO	FRANCHISED PO	MDC	SUB PO
ARUSHA	Arusha	Babati Karatu Katesh Kibaya Loliondo Mbulu Meru Namanga Uhuru Rd Usa River	A.I.C.C Nelson Mandela Hydom Duluti Monduli Technical College	Ngaramtoni	Oldean Longido
DAR ES SALAAM	Dar es Salaam GPO Mzizima	Sokoine Drive Kijitonyama Ilala Msasani Ubungo Bagamoyo Kariakoo Mafia Temeke Tegeta Kawe Chang'ombe Mwananyamala Muhimbili Kigamboni Libya Street	Kibiti Mkuranga Utete Chalinze Boko Yombo Vituka	Buguruni Mtoni Kijichi Ubungo Kibangu Mbagala Zakhem Mwenge Mbezi Luis Biafra Kipunguni Kimara Matangani Kigogo CCM Rombo Store Segerea Sinza Tabata Kisukuru	

"#1

MKOA	HPO	DPO/SDO	FRANCHISED PO	MDC	SUB PO
		Kibaha Air Port Mzizima Magomeni Mbagala Kurasini Pugu Road Mlandizi Upanga Oyster Bay University Hill UCLAS Ikwiriri Kisarawe Tabata CCM		Gongo la Mboto -Mzambarauini Ubungo External Tabata Kimanga Ubungo Darajani	
DODOMA	Dodoma HPO	Kondoa Mpwapwa Kongwa St. John's Bunge	Kibaigwa Soko Kuu Mvumi		
IRINGA/NJOMBE	Iringa	Njombe Mafinga Makete Ludewa Makambako	Mazombe Kilolo Tosamaganga Mufindi Mgololo Ilembula Migoli Kihesa	Ifunda Malangali Lupembe Bulongwa	

MKOA	HPO	DPO/SDO	FRANCHISED PO	MDC	SUB PO
KAGERA	Bukoba	Biharamulo Chato Kamachumu Karagwe Kyaka Muleba Ngara	Kanyigo Rubya Rulenge Nitoma (delivery center)		
KIGOMA	Kigoma	Kasulu Kibondo	Manyovu Nguruka Uvinza		Kalema
KILIMANJARO	Moshi	Marangu Mkuu Mwanga Hai Same Himo Sanya Juu Usangi Tarakea	Langasani Ugweni Hedaru Maparara Kil Road Gorja KIA KCMC		Mbaga Manka Kisiwani Makanya Suji Kihurio Ndungu Kibosho Mango Kirua Vunjo Old Moshi Mwika Uchira Machame Mamba Myamba Useri Kahe

MKOA	HPO	DPO/SDO	FRANCHISED PO	MDC	SUB PO
LINDI	Lindi	K/Masoko Nachingwea	Liwale Ruangwa		
MARA	Musoma	Bunda Mugumu Tarime		Kibara Butiama Shirati	
MBEYA/SONGWWE	Mbeya	Tukuyu Kyela Chunya Rujewa Chimala Mbozi Tunduma Ileje	Mkwajuni Songwe Mbalizi Iyunga Uyole Mwakaleli Mzumbe		Isoko Makongorosi Mlowo Igurusi MUST (Mbeya University of Science & Tech
MOROGORO	Morogoro	Ifakara Kilosa Kidatu Chuo Kikuu (SUJA) Mzumbe Mahenge Madaraka Mlimba	Mikumi Mawenzi Turiani Mtibwa Mang'ula Malinyi Ngerengere Dumila Kimamba	Kihonda Gairo	Mswero Kingolwira Kidugalo Dakawa
MTWARA	Mtwara	Masaki Newala Ndanda	Tandahimba Kitangali Mikindani		

MKOA	HPO	DPO/SDO	FRANCHISED PO	MDC	SUB PO
MWANZA/GEITA	Mwanza	Pamba Rd Geita Sengerema Magu Nansio Ngudu Misungwi Bugando Nyegezi Kirumba	Nyakato		Igoma
RUKWA/KATAVI	Sumbawanga	Mpanda Namanyere	Laela		
RUVUMA	Songea	Mbinga Tunduru	Madaba Namtumbo Peramiho Mbambabay		Liuli
SHINYANGA/ SIMIYU	Shinyanga	Kahama Maswa Bariadi Mwanhuzi Ushiroambo Bunungu Masumbwe	Isaka Malampaka Kishapu Mwadui	Kolandoto	Lalago
TABORA	Tabora	Nzega Urambo Igunga Sikonge Nkinga	Ndala Kaliula Bukene Tumbi		Ulyankulu Bongomela Kipalapala Mabama Usoke

MKOA	HPO	DPO/SDO	FRANCHISED PO	MDC	SUB PO
SINGIDA	Singida	Manyoni Kiomboi	Kinampanda Majengo Itigi		Mtinko Ilongero Iguguno Nduguti Mkalama
TANGA	Tanga	Korogwe Lushoto Muheza Handeni Pangani	Bumbuli Amani Mombo Songe Soni		Kwalukonge Kwamkono Mgwasi
UNGUJA/PEMBA	Kijangwani	Chakechake Wete Shangani	Mahonda Makunduchi Mkoani	Jambiani	Kengeja Tunguu

Chanzo: Shirika la Posta Tanzania (TPC)

Ufunguo:

- HPO = Head Post Office
- DPO = Departmental Post Office
- SDO = Stamp Distribution Office
- FPO = Franchised Post Office
- SPO = Sub Post Office
- MDC = Mail Delivery Centre

TAKWIMU ZA MWENENDO WA USIKIVU WA REDIO ZA TBC (TBC TAIFA, TBC FM NA TBC-INTERNATIONAL) 2015/16 – 2021/22.

Na	Mkoa	Wilaya	Frequency	2015/16	2016/17	2017/18	2021/22	TBC FM	TBC TAIFA
1	Arusha	<u>Arumeru</u>	FM	1	0	0	0	89.9	87.7
2	Arusha	<u>Monduli</u>	FM	1	0	0	0	89.9	87.7
3	Arusha	Longido	FM	0	0	1	0	91.3	93.3
4	Arusha	Karatu	FM	1	0	0	0	89.9	87.7
5	Arusha	<u>Arusha Urban</u>	FM	1	0	0	0	89.9	87.7
6	Arusha	<u>Arusha Rural</u>	FM	1	0	0	0	89.7	87.7
7	Dar Salaam ^{es}	<u>Ilala</u>	FM	1	0	0	0	90	87.8
8	Dar Salaam ^{es}	<u>Kinondoni</u>	FM	1	0	0	0	90	87.8
9	Dar Salaam ^{es}	<u>Temeke</u>	FM	1	0	0	0	90	87.8
10	Dar Salaam ^{es}	Kigamboni	FM	1	0	0	0	90	87.8
11	Dar Salaam ^{es}	Ubungo	FM	1	0	0	0	90	87.8
12	Dodoma	Bahi	MW, FM	1	0	0	0	89.7	87.7
13	Dodoma	Chamwino	FM, MW	1	0	0	0	89.7	87.7
14	Dodoma	<u>Dodoma Urban</u>	FM, MW	1	0	0	0	89.7	87.7
15	Dodoma	<u>Kondo</u>	FM, MW	1	0	0	0	89.7	87.7
16	Dodoma	<u>Kongwa</u>	MW, FM	1	0	0	0	89.7	87.7
17	Dodoma	<u>Mpwapwa</u>	MW, FM	1	0	0	0	89.7	87.7
18	Dodoma	Chemba	FM, MW	1	0	0	0	89.7	87.7
19	Geita	Bukombe	FM	0	1	0	0	89.7	87.7
20	Geita	Chato	FM	0	1	0	0	89.7	87.7
21	Geita	Mbogwe	FM	0	1	0	0	89.7	87.7
22	Geita	Nyang'whale	FM	0	1	0	0	89.7	87.7
23	Geita	Geita Urban	FM	0	1	0	0	89.7	87.7
24	Iringa	<u>Iringa urban</u>	FM	1	0	0	0	89.7	87.7
25	Iringa	<u>Kilolo</u>	FM	1	0	0	0	89.7	87.7
26	Kagera	<u>Bukoba Urban</u>	FM	1	0	0	0	89.7	87.7
27	Kagera	<u>Bukoba Rural</u>	FM	1	0	0	0	89.7	87.7
28	Kagera	Muleba	FM	1	0	0	0	89.7	87.7
29	Kagera	Kyerwa	FM	1	0	0	0	89.7	87.7
30	Kagera	<u>Misenyi</u>	FM	1	0	0	0	89.7	87.7
31	Kigoma	<u>Kasulu Rural</u>	MW	1	0	0	0	98	88.4
32	Kigoma	<u>Kasulu Urban</u>	FM	1	0	0	0	98	88.4

Na	Mkoa	Wilaya	Frequency	2015/16	2016/17	2017/18	2021/22	TBC FM	TBC TAIFA
33	Kigoma	<u>Kigoma Ujiji</u>	FM	1	0	0	0	98	88.4
34	Kigoma	<u>Uvinza</u>	FM	1	0	0	0	98	88.4
35	Kigoma	<u>Kigoma Vijijini</u>	FM	1	0	0	0	98	88.4
36	Kigoma	<u>Kakonko</u>	FM	1	0	0	0	98	88.4
37	Kigoma	<u>Kibondo</u>	FM	0	0	1	0	98.9	96.9
38	Kigoma	<u>Buhigwe</u>	FM	1	0	0	0	98	88.4
39	Kilimanjaro	<u>Hai</u>	FM	1	0	0	0	90	89.9
40	Kilimanjaro	<u>Moshi Urban</u>	FM	1	0	0	0	90	89.9
41	Kilimanjaro	<u>Moshi Rural</u>	FM	1	0	0	0	90	89.9
42	Kilimanjaro	<u>Mwanga</u>	FM	1	0	0	0	90	89.9
43	Kilimanjaro	<u>Same</u>	FM	1	0	0	0	90	89.9
44	Kilimanjaro	<u>Rombo</u>	FM	0	0	1	0	99.9	90.3
45	Kilimanjaro	<u>Siha</u>	FM	1	0	0	0	90	89.9
46	Lindi	<u>Lindi Urban</u>	FM	1	0	0	0	89.9	87.9
47	Lindi	<u>Lindi Rural</u>	FM	1	0	0	0	89.9	87.9
48	Lindi	<u>Ruangwa</u>	FM	1	0	0	0	89.9	87.9
49	Lindi	<u>Liwale</u>	FM	1	0	0	0	89.9	87.9
50	Lindi	<u>Nachingwea</u>	FM	1	0	0	0	89.9	87.9
51	Manyara	<u>Babati</u>	FM	1	0	0	0	89.9	87.9
52	Manyara	<u>Hanang</u>	FM	1	0	0	0	89.9	87.9
53	Manyara	<u>Mbulu</u>	FM	1	0	0	0	89.9	87.9
54	Mara	<u>Musoma Urban</u>	FM	1	0	0	0	89.7	87.7
55	Mara	<u>Musoma Rural</u>	FM	1	0	0	0	89.7	87.7
56	Mara	<u>Rorya</u>	FM	1	0	0	0	89.7	87.7
57	Mara	<u>Tarime</u>	FM	0	0	1	0	90.1	100.5
58	Mara	<u>Butiama</u>	FM	1	0	0	0	89.7	87.7
59	Mbeya	<u>Chunya</u>	FM	1	0	0	0	100.4	92.3
60	Mbeya	<u>Mbarali</u>	FM	1	0	0	0	100.4	92.3
61	Mbeya	<u>Mbeya Urban</u>	FM	1	0	0	0	100.4	92.3
62	Mbeya	<u>Mbeya Rural</u>	FM	1	0	0	0	100.4	92.3
63	Mbeya	<u>Mbozi</u>	FM	1	0	0	0	100.4	92.3
64	Morogoro	<u>Morogoro Urban</u>	FM	1	0	0	0	99.9	87.9
65	Morogoro	<u>Morogoro Rural</u>	FM	1	0	0	1	89.9	87.9
66	Mtwara	<u>Masasi</u>	FM	1	0	0	0	105.9	87.7
67	Mtwara	<u>Newala</u>	FM	1	0	0	0	97.4	100.9
68	Mtwara	<u>Tandahimba</u>	FM	1	0	0	0	97.4	100.9
69	Mtwara	<u>Nanyumbu</u>	FM	0	0	1	0	89.7	87.7
70	Mtwara	<u>Mtwara Rural</u>	FM	1	0	0	0	89.7	87.7
71	Mtwara	<u>Mtwara Urban</u>	FM	0	0	1	0	89.7	87.7
72	Mwanza	<u>Kwimba</u>	FM, MW	1	0	0	0	90	87.7

Na	Mkoa	Wilaya	Frequency	2015/16	2016/17	2017/18	2021/22	TBC FM	TBC TAIFA
73	Mwanza	Ukerewe	FM, MW	1	0	0	0	90	87.7
74	Mwanza	Ilemela	FM, MW	1	0	0	0	90	87.7
75	Mwanza	Magu	FM, MW	1	0	0	0	90	87.7
76	Mwanza	Misungwi	FM, MW	1	0	0	0	90	87.7
77	Mwanza	Nyamagana	FM, MW	1	0	0	0	90	87.7
78	Mwanza	Sengerema	FM, MW	1	0	0	0	90	87.7
79	Pwani	Kibaha	FM	1	0	0	0	90	87.8
80	Pwani	Kisarawe	FM	1	0	0	0	90	87.8
81	Pwani	Mkuranga	FM	1	0	0	0	90	87.8
82	Pwani	Bagamoyo	FM	1	0	0	0	90	87.8
83	Katavi	Mpanda	FM	0	1	0	0	89.7	87.7
84	Rukwa	Sumbawanga Urban	FM	1	0	0	0	89.7	87.7
85	Ruvuma	Songea Urban	FM	1	0	0	0	90	87.7
86	Ruvuma	Songea Rural	FM	1	0	0	0	90	87.7
87	Ruvuma	Nyasa	FM	0	0	1	0	92.5	89.7
88	Ruvuma	Namtumbo	FM	1	0	0	0	90	87.7
89	Ruvuma	Tunduru	FM	1	0	0	0	89.9	87.9
90	Shinyanga	Shinyanga Urban	FM	0	1	0	0	89.9	87.9
91	Singida	Singida Urban	FM	1	0	0	0	89.5	87.7
92	Tabora	Tabora Urban	FM	1	0	0	0	89.7	87.7
93	Tabora	Kaliua	FM	1	0	0	0	89.7	87.7
94	Tabora	Nzega	FM	1	0	0	0	89.7	87.7
95	Tabora	Sikonge	FM	1	0	0	0	89.7	87.7
96	Tabora	Uyui	FM	1	0	0	0	89.7	87.7
97	Tanga	Korogwe	FM	1	0	0	0	89.7	87.7
98	Tanga	Muheza	FM	1	0	0	0	89.7	87.7
99	Tanga	Pangani	FM	1	0	0	0	89.7	87.7
100	Tanga	Handeni	FM	1	0	0	0	89.7	87.7
101	Tanga	Kilindi	FM	1	0	0	0	89.7	87.7
102	Tanga	Lushoto	FM	0	0	1	0	89.9	87.9
103	Tanga	Tanga Urban	FM	1	0	0	0	89.7	87.7
			Jumla	87	7	8	1		
	JUMLA			87	7	8	1	103	

WILAYA AMBAZO MIRADI YA MAENDELEO YA UPANUZI WA USIKIVU INAENDELEA KUTEKELEZWA KWA MWAKA WA FEDHA (2020/2021 NA 2021/2022)

Na	Mkoa	Wilaya	Na	Mkoa	Wilaya
1	Shinyanga	Kahama	14	Simiyu	Bariadi
2	Tabora	Sikonge	15	Simiyu	Busega
3	Kigoma	Kasulu	16	Simiyu	Itilima
4	Kilimanjaro	Same	17	Simiyu	Maswa
5	Rukwa	Nkasi	18	Simiyu	Meatu
6	Kagera	Karagwe	19	Songwe	Mbozi
7	Mara	Bunda	20	Songwe	Songwe
4	Arusha	Ngorongoro	21	Songwe	Momba
5	Ruvuma	Mbinga	22	Songwe	Ileje
6	Katavi	Tanganyika/Mlele	23	Njombe	Makambako
7	Njombe	Makete	24	Njombe	Waging'ombe
8	Tabora	Uvinza	25	Njombe	Njombe mjini
9	Mbeya	Kyela	26	Njombe	Njombe Vijijini
10	Njombe	Ludewa	27	Mara	Serengeti
11	Kagera	Ngara	28	Lindi	Kilwa
12	Lindi	Ruangwa			
13	Morogoro	Kilombero (Mlimba)			

WILAYA AMBAZO MRADI WA UPANUZI WA USIKIVU UTATEKELEZWA MWAKA WA FEDHA (2022/2023)

Na	Mkoa	Wilaya	Na	Mkoa	Wilaya
1	Manyara	Babati Vijijini	8	Pwani	Rufiji
2	Manyara	Kiteto	9	Rukwa	Kalambo
3	Dodoma	Chemba	10	Tabora	Igunga
4	Kilimanjaro	Rombo	11	Singida	Manyoni
5	Tanga	Kilindi	12	Mbeya	Chunya
6	Kigoma	Kakonko	13	Lindi	Liwale
7	Dodoma	Kongwa	14	Iringa	Mufindi

WILAYA AMBAZO HAKUNA USIKIVU WA REDIO AU USIKIVU WAKE NI HAFIFU.

Na	Mkoa	Wilaya	Na	Mkoa	Wilaya
1	Iringa	Mafinga	13	Pwani	Kibiti
2	Mbeya	Rungwe	14	Ruvuma	Mbinga
3	Mbeya	Busekelo	15	Rukwa	Sumbawanga Vijijini
4	Morogoro	Mvomero	16	Shinyanga	Shinyanga Vijijini
5	Morogoro	Gairo	17	Shinyanga	Kishapu
6	Morogoro	Kilosa	18	Tanga	Mkinga
7	Morogoro	Ulanga	19	Tabora	Tabora Vijijini
8	Morogoro	Malinyi	20	Tabora	Urambo
9	Kagera	Biharamulo	21	Singida	Singida Vijijini
10	Manyara	Simanjiro	22	Singida	Iramba
11	Pwani	Mafia	23	Singida	Mkalama
12	Singida	Ikungi			

Kiambatisho Na. 12

USAJILI WA LAINI ZA SIMU KWA KILA MTOA HUDUMA HADI MWEZI APRILI, 2022

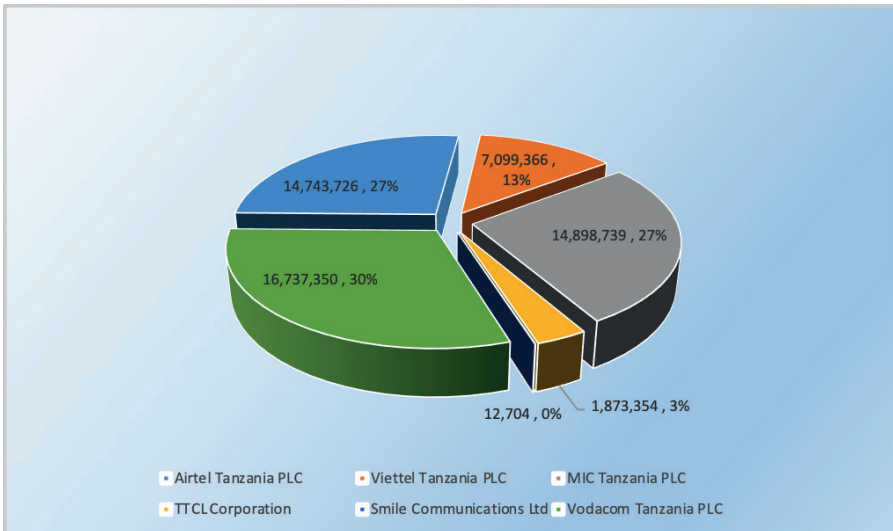

Chanzo: Mamlaka ya Mawasiliano Tanzania (TCRA)

MWENENDO WA SIMU ZA ULAGHAI KUANZIA JUNI 2013 MPAKA APRILI, 2022

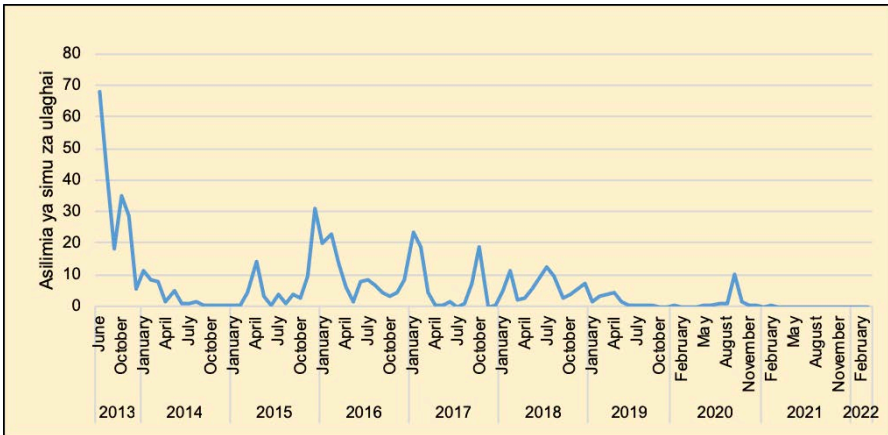

Chanzo: Mamlaka ya Mawasilaino Tanzania (TCRA)

MWENENDO WA BEI ZA DATA NJE YA VIFURUSHI 2015 - 2022

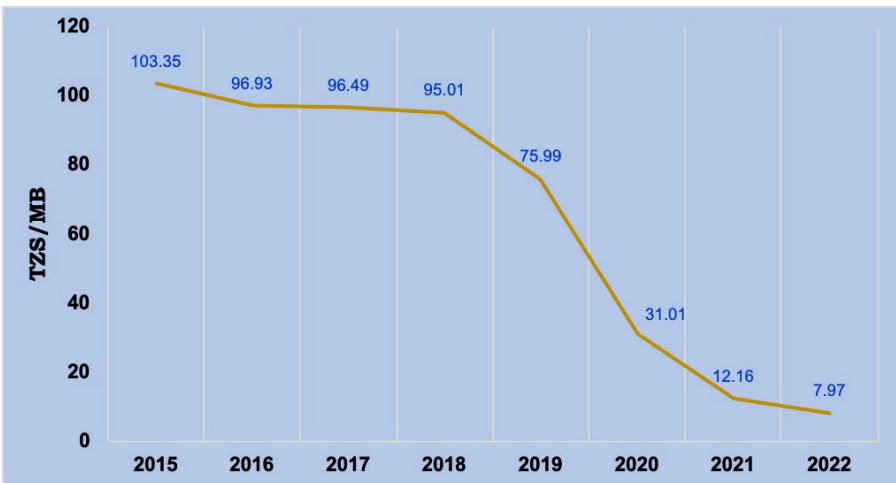

Chanzo: Mamlaka ya Mawasilaino Tanzania (TCRA)

MWENENDO WA ONGEZEKO LA MATUMIZI YA INTANETI NCHINI KUFIKIA APRILI, 2022



Chanzo: Mamlaka ya Mawasiliano Tanzania (TCRA)

MINARA 181 ILIYOJENGWA LAKINI HAIJAWASHWA

NA.	MKOA	WILAYA	KATA	VIJJI	MRADI	MTOA HUDUMA	MNARA	MNARA ULIPO
1	Arusha	Longido	Engarenaibor	Sinonik	PHASE 4	TTCL	HAUJAWAKA	Sinonik
2	Arusha	Longido	Engikaret	Kiserian	PHASE 4	TTCL	HAUJAWAKA	Kiserian
3	Arusha	Ngorongoro	Kakesio	Kakesio	PHASE 4	TTCL	HAUJAWAKA	Kakesio
4	Arusha	Ngorongoro	Naiyobi	Kapenjiro, Naiyobi	PHASE 4	TTCL	HAUJAWAKA	Naiyobi
5	Dodoma	Bahi	Nondwa	Chifutuka, Magaga	PHASE 4	TTCL	HAUJAWAKA	Chifutuka P/S
6	Dodoma	Chamwino	Membe	Membe, Mlimwa	PHASE 4	TTCL	HAUJAWAKA	Membe
7	Dodoma	Chemba	Chemba	Pangalua	PHASE 4	HALOTEL	HAUJAWAKA	Pangalua
8	Dodoma	Dodoma	Chigongwe	Msembeta	PHASE 4	HALOTEL	HAUJAWAKA	Msembeta
9	Dodoma	Kondoa	Busi	Busi, Keikei	PHASE 4	TTCL	HAUJAWAKA	Keikei P/S
10	Dodoma	Kondoa	Kikilo	Kikilo kati, Ororimo	PHASE 4	HALOTEL	HAUJAWAKA	Ororimo
11	Dodoma	Kondoa	Suruke	Mlua, Tungufu	PHASE 4	TTCL	HAUJAWAKA	Tungufu
12	Dodoma	Mpwapwa	Godegode	Godegode	PHASE 4	HALOTEL	HAUJAWAKA	Godegode
13	Dodoma	Mpwapwa	Lupeta	Lupeta	PHASE 4	HALOTEL	HAUJAWAKA	Lupeta
14	Geita	Chato	Ilemela	Ilemela, Nyambogo	PHASE 4	HALOTEL	HAUJAWAKA	Nyambogo
15	Geita	Chato	Ilyamchele	Ilyamchele	PHASE 4	HALOTEL	HAUJAWAKA	Ilyamchele
16	Geita	Geita	Bujula	Bujula, Mduhani, Ngula, Nyamiboga	PHASE 4	HALOTEL	HAUJAWAKA	Bujula
17	Geita	Geita	Nyamalimbe	Buzanaki, Nyamalimbe	PHASE 4	HALOTEL	HAUJAWAKA	Buzanaki
18	Geita	Mbogwe	Bukandwe	Bukandwe	PHASE 4	HALOTEL	HAUJAWAKA	Bukandwe
19	Geita	Mbogwe	Nyasato	Nyasato	PHASE 4	HALOTEL	HAUJAWAKA	Nyasato
20	Iringa	Iringa Rural	Itunundu	Kimande, Ntunundu	PHASE 4	HALOTEL	HAUJAWAKA	Ntunundu
21	Iringa	Iringa Rural	Kihorogota	Isimani	PHASE 4	HALOTEL	HAUJAWAKA	Isimani
22	Iringa	Iringa Rural	Maboga	Igangidung'u, Kihanga, Kiponzelo, Magunga, Makongati	PHASE 4	TTCL	HAUJAWAKA	Igangidung'u
23	Iringa	Iringa Rural	Mlowa	Mafuluto	PHASE 4	HALOTEL	HAUJAWAKA	Mafuluto
24	Iringa	Iringa Urban	Nduli	Ilambilole	PHASE 4	HALOTEL	HAUJAWAKA	Ilambilole
25	Iringa	Mafinga	Rungemba	Itimbo	PHASE 4	TTCL	HAUJAWAKA	Itimbo
26	Iringa	Mufindi	Idunda	Idumilavani, Ikangamwani, Mkangwe	PHASE 4	TTCL	HAUJAWAKA	Ikangamwani
27	Iringa	Mufindi	Ihowanza	Kwatwanga	PHASE 4	TTCL	HAUJAWAKA	Kwatwanga
28	Kagera	Karagwe	Bweranyange	Bweranyange, Kijumbura	PHASE 4	HALOTEL	HAUJAWAKA	Kijumbura
29	Kagera	Karagwe	Kiruruma (Kamagambo)	Kafunjo, Kamagambo	PHASE 4	TTCL	HAUJAWAKA	Kafunjo
30	Kagera	Karagwe	Nyakabanga	Chabuhora, Kanogo	PHASE 4	TTCL	HAUJAWAKA	Kanogo
31	Kagera	Karagwe	Nyakakika	Kanywamagana	PHASE 4	TTCL	HAUJAWAKA	Kanywamagana
32	Kagera	Kyerwa	Kimuli	Kimuli, Rwanyango, Chakalisa	PHASE 4	HALOTEL	HAUJAWAKA	TBN
33	Kagera	Kyerwa	Murongo	Rwabikagate	PHASE 4	HALOTEL	HAUJAWAKA	TBN
34	Kaskazini Pemba	Micheweni	Konde	Kipange, Konde	PHASE 4	TTCL	HAUJAWAKA	Upembani
35	Kaskazini	Micheweni	Sizini	Chanjaani, Sizini	PHASE 4	TTCL	HAUJAWAKA	Sizini

NA.	MKOA	WILAYA	KATA	VIJJI	MRADI	MTOA HUDUMA	MNARA	MNARA ULIPO
	Pemba							
36	Kaskazini Pemba	Micheweni	Tumbe Mashariki	Mjini Tumbe	PHASE 4	HALOTEL	HAUJAWAKA	Mjini Tumbe
37	Kaskazini Pemba	Micheweni	Wingwi Njuguni	Dodeani, Njuguni	PHASE 4	TTCL	HAUJAWAKA	Dodeani
38	Kaskazini Pemba	Wete	Gando	Gando	PHASE 4	HALOTEL	HAUJAWAKA	Gando
39	Kaskazini Pemba	Wete	Kiungoni	Chonyi, Kimango, Kiungoni, Kivugo	PHASE 4	TTCL	HAUJAWAKA	Chonyi
40	Kaskazini Pemba	Wete	Limbani	Tungamaa	PHASE 4	HALOTEL	HAUJAWAKA	Tungamaa
41	Kaskazini Pemba	Wete	Mzambarauini Takao	Machengwe	PHASE 4	HALOTEL	HAUJAWAKA	Machengwe
42	Katavi	Mlele	Mtapenda	Isinde, Mtapenda	PHASE 4	HALOTEL	HAUJAWAKA	Mtapenda
43	Katavi	Nsimbo	Machimboni	Kapanda	PHASE 4	HALOTEL	HAUJAWAKA	Kapanda
44	Kigoma	Kakonko	Nyamtukuza	Nyamtukuza	PHASE 4	TTCL	HAUJAWAKA	Nyamtukuza
45	Kigoma	Kasulu	Kitanga	Kitanga	PHASE 4	TTCL	HAUJAWAKA	Kitanga P/S
46	Kilimanjaro	Moshi	Kahe	Kisangesangeni, Mawala	PHASE 4	HALOTEL	HAUJAWAKA	Mawala
47	Kilimanjaro	Moshi	Kahe Mashariki	Kochakindo, Kyomi, Soko	PHASE 4	HALOTEL	HAUJAWAKA	Kyomu
48	Kilimanjaro	Moshi	Kirua/Vunjo Magharibi	Iwa, Manu, Marua	PHASE 4	HALOTEL	HAUJAWAKA	Marua
49	Kilimanjaro	Moshi	Marangu Magharibi	Kitowo, Komalyangoe, Komela, Mbahe	PHASE 4	HALOTEL	HAUJAWAKA	Mbahe
50	Kilimanjaro	Moshi	Mwika Kusini	Kimangaro, Mawanjeni	PHASE 4	HALOTEL	HAUJAWAKA	Mawanjeni
51	Kilimanjaro	Mwanga	Jipe	Kambi ya Simba	PHASE 4	HALOTEL	HAUJAWAKA	Kambi ya Simba
52	Kilimanjaro	Mwanga	Lang'ata	Lang'ata Bora, Nyabinda	PHASE 4	TTCL	HAUJAWAKA	Nyabinda
53	Kilimanjaro	Mwanga	Shighatini	Lambo	PHASE 4	HALOTEL	HAUJAWAKA	Lambo
54	Kilimanjaro	Rombo	Mrao Keryo	Mmomwe	PHASE 4	HALOTEL	HAUJAWAKA	Mmomwe
55	Kilimanjaro	Siha	Karansi	Karansi	PHASE 4	HALOTEL	HAUJAWAKA	Karansi
56	Kusini Pemba	Mkoani	Mtangani	Chwaka	PHASE 4	HALOTEL	HAUJAWAKA	Chwaka
57	Lindi	Kilwa	Miteja	Mtoni, Mtukwao, Tilawandu	PHASE 4	TTCL	HAUJAWAKA	Mtoni
58	Lindi	Kilwa	Tingi	Njianne, Tingi	PHASE 4	HALOTEL	HAUJAWAKA	Njianne
59	Lindi	Lindi Rural	Mandwanga	Chiuta	PHASE 4	TTCL	HAUJAWAKA	Mikongi
60	Lindi	Lindi Rural	Nyagamara	Litipu, Nyagamara B	PHASE 4	HALOTEL	HAUJAWAKA	Liputi
61	Lindi	Liwale	Mihumo	Darajani, Mihumo, Turuki	PHASE 4	TTCL	HAUJAWAKA	Likombora
62	Lindi	Liwale	Nangano	Mtungunyuu, Nahoro, Nangano	PHASE 4	TTCL	HAUJAWAKA	Nahoro
63	Manyara	Babati Urban	Bonga	Himiti	PHASE 4	HALOTEL	HAUJAWAKA	Himiti
64	Manyara	Babati Urban	Sigino	Imbiliili	PHASE 4	HALOTEL	HAUJAWAKA	Imbiliili
65	Mara	Bunda	Ketare	Bigegu, Nyaburundu, Tiring'ati	PHASE 4	HALOTEL	HAUJAWAKA	Bigegu
66	Mara	Bunda	Mihingo	Manchimweru	PHASE 4	HALOTEL	HAUJAWAKA	Manchimweru
67	Mara	Bunda	Mugeta	Rakana, Tingirima	PHASE 4	HALOTEL	HAUJAWAKA	Tingirima

NA.	MKOA	WILAYA	KATA	VIJJI	MRADI	MTOA HUDUMA	MNARA	MNARA ULIPO
68	Mara	Butiama	Muriaza	Bumangi, Muriaza	PHASE 4	TTCL	HAUJAWAKA	Bumangi P/S
69	Mara	Serengeti	Mosongo	Kenokwe, Mosongo, Nyamatoke	PHASE 4	TTCL	HAUJAWAKA	Masongo
70	Mara	Tarime	Kentare	Mogabiri, Nkongore	PHASE 4	HALOTEL	HAUJAWAKA	Not seen in new GN
71	Mara	Tarime	Nyandoto	Gamasara, Kemange, Nyandoto	PHASE 4	TTCL	HAUJAWAKA	Kewamamba
72	Mara	Tarime	Nyanungu	Kegonga, Mangucha, Nyamombara, Nyandage	PHASE 4	HALOTEL	HAUJAWAKA	Nyandage
73	Mara	Tarime	Turwa	Kenyamori, Magena, Mkende	PHASE 4	HALOTEL	HAUJAWAKA	Magena
74	Mbeya	Mbeya Rural	Igale	Igale, Itaga, Shango	PHASE 4	TTCL	HAUJAWAKA	Igale Hill
75	Mbeya	Mbeya Rural	Igoma	Kimondo, Mwanzazi	PHASE 4	HALOTEL	HAUJAWAKA	Mwanzazi
76	Mbeya	Mbeya Rural	Ihango	Iwanza, Mwabowo	PHASE 4	TTCL	HAUJAWAKA	Iwanza Hill
77	Mbeya	Mbeya Rural	Ijombe	Hatwelo, Ijombe Ntangano, Nsongwi Juu, Nsongwi Manatanhi	PHASE 4	HALOTEL	HAUJAWAKA	Hatwelo
78	Mbeya	Mbeya Rural	Ikukwa	Ikukwa, Simboya	PHASE 4	HALOTEL	HAUJAWAKA	ikukwa
79	Mbeya	Mbeya Rural	Ilembo	Dimbwe, Mbagala, Mumba, Mwala	PHASE 4	HALOTEL	HAUJAWAKA	Mwala
80	Mbeya	Mbeya Rural	Isuto	Idiwili, Itete, Chinzingo, Shisonta	PHASE 4	HALOTEL	HAUJAWAKA	shisonta
81	Mbeya	Mbeya Rural	Itawa	Iwowo, Pashungu	PHASE 4	HALOTEL	HAUJAWAKA	Iwowo
82	Mbeya	Mbeya Rural	Itewe	Iyelanyala	PHASE 4	HALOTEL	HAUJAWAKA	Iyelanyala
83	Mbeya	Mbeya Rural	Iyunga Mapinduzi	Igowe, Izuo, Madugu, Shuwa	PHASE 4	HALOTEL	HAUJAWAKA	Izuo
84	Mbeya	Mbeya Rural	Maendeleo	Ikhoho, Isebe, Itambalia	PHASE 4	TTCL	HAUJAWAKA	Muungano
85	Mbeya	Mbeya Rural	Swaya	Lupeta, Nsenga, Swaya, Wimba	PHASE 4	HALOTEL	HAUJAWAKA	Swaya
86	Mbeya	Mbeya Rural	Tembela	Ilembo Usafwa	PHASE 4	HALOTEL	HAUJAWAKA	Ilembo Usafwa
87	Mbeya	Mbeya Rural	Ulenje	Ihango, Mbonile, Ulenje	PHASE 4	TTCL	HAUJAWAKA	Ihango P/S
88	Mbeya	Mbeya Rural	Utengule Usongwe	Itimba, Iwala	PHASE 4	HALOTEL	HAUJAWAKA	Itimba
89	Morogoro	Gairo	Idibo	Idibo	PHASE 4	HALOTEL	HAUJAWAKA	Idibo
90	Morogoro	Gairo	Rubeho	Masenge	PHASE 4	TTCL	HAUJAWAKA	Masenge Hill
91	Morogoro	Morogoro	Mkulazi	Usungura	PHASE 4	TTCL	HAUJAWAKA	Usungura
92	Morogoro	Morogoro	Ngerengere	Kiwege	PHASE 4	TTCL	HAUJAWAKA	Kiwege Hill
93	Morogoro	Morogoro	Tegetero	Bagiro, Hewe, Tegetero, Mifulu	PHASE 4	HALOTEL	HAUJAWAKA	Mifulu
94	Mtwara	Masasi	Mkundi	Chipango, Majembe Chini, Mkolopola, Nakachindu, Nakalola	PHASE 4	HALOTEL	HAUJAWAKA	Nakalola
95	Mtwara	Masasi TA	Mwenge	Navai	PHASE 4	TTCL	HAUJAWAKA	Navai
96	Mtwara	Masasi TA	Mwenge Mtapika	Namkungwi	PHASE 4	HALOTEL	HAUJAWAKA	Namkungwi
97	Mtwara	Mtwara Rural	Mayanga	Mkunwa	PHASE 4	HALOTEL	HAUJAWAKA	Mkunwa
98	Mtwara	Mtwara Rural	Mbawala	Maili kumi, Mbawala, Mduwi, Mihembe, Misufini	PHASE 4	HALOTEL	HAUJAWAKA	Maili Kumi

NA.	MKOA	WILAYA	KATA	VIJJI	MRADI	MTOA HUDUMA	MNARA	MNARA ULIPO
99	Mtwara	Mtwara Rural	Mpapura	Utende	PHASE 4	HALOTEL	HAUJAWAKA	Utende
100	Mtwara	Mtwara Rural	Msanga Mkuu	Nalingu, Namela	PHASE 4	HALOTEL	HAUJAWAKA	Nalingu
101	Mtwara	Mtwara Rural	Mtiniko	Misufini, Mtiniko	PHASE 4	HALOTEL	HAUJAWAKA	Misufini
102	Mtwara	Mtwara Rural	Nanguruwe	Namanyakata Barabara, Namayakata Shuleni, Nanguruwe, Ngorongoro	PHASE 4	HALOTEL	HAUJAWAKA	Namayakata shuleni
103	Mtwara	Mtwara Rural	Njengwa	Kiyanga, Njengwa	PHASE 4	HALOTEL	HAUJAWAKA	Njengwa
104	Mtwara	Nanyumbu	Maratani	Malema	PHASE 4	TTCL	HAUJAWAKA	Malema P/S
105	Mtwara	Newala	Chilangala	Chilangala	PHASE 4	HALOTEL	HAUJAWAKA	Chilangala
106	Mtwara	Newala	Nanguruwe	Mapili, Nanguruwe	PHASE 4	TTCL	HAUJAWAKA	Nanguruwe
107	Mtwara	Tandahimba	Mdimba Mnyoma	Mdenga, Mnyoma, Mtegu, Tukuru	PHASE 4	HALOTEL	HAUJAWAKA	Tukuru
108	Mtwara	Tandahimba	Mkoreha	Chikongo	PHASE 4	HALOTEL	HAUJAWAKA	Chikongo
109	Mtwara	Tandahimba	Ngunja	Ngunja	PHASE 4	TTCL	HAUJAWAKA	Nguja Dispensary
110	Mwanza	Buchosa	Bulyaheke	Bulyaheke 'A', Bulyaheke 'B', Lushamba	PHASE 4	HALOTEL	HAUJAWAKA	Lushamba
111	Mwanza	Buchosa	Bupandwa	Bulolo, Bupandwamhela, Iligamba	PHASE 4	HALOTEL	HAUJAWAKA	Bupandwamhela
112	Mwanza	Buchosa	Kalebezo	Kalebezo, Katoma	PHASE 4	HALOTEL	HAUJAWAKA	Katoma
113	Mwanza	Buchosa	Katwe	Kahunda, luhama	PHASE 4	HALOTEL	HAUJAWAKA	Luhama
114	Mwanza	Buchosa	Kazunzu	Ilyamchele, Nyambeba	PHASE 4	HALOTEL	HAUJAWAKA	Ilyamchele
115	Mwanza	Buchosa	Nyakasunga	Kamisa, Kasisa	PHASE 4	HALOTEL	HAUJAWAKA	Kasisa
116	Mwanza	Buchosa	Nyanzenda	Buswelu, Nyamabano, Nyazenda	PHASE 4	HALOTEL	HAUJAWAKA	Nyanzenda
117	Mwanza	Ilemela	Kirumba	Ibanda Ziwani	PHASE 4	HALOTEL	HAUJAWAKA	Ibanda Ziwani
118	Mwanza	Kwimba	Bugando	Bugando, lcheja, Nyamigamba	PHASE 4	HALOTEL	HAUJAWAKA	Nyamigamba
119	Mwanza	Kwimba	Ngulla	Nyamatala	PHASE 4	HALOTEL	HAUJAWAKA	Nyamatala
120	Mwanza	Kwimba	Sumve	Nyamikoma	PHASE 4	HALOTEL	HAUJAWAKA	Nyamikoma
121	Mwanza	Misungwi	Koromije	Koromije	PHASE 4	HALOTEL	HAUJAWAKA	Koromije
122	Mwanza	Sengerema	Kasungamile	Ilekanilo, Kasungamile, Nyamililo, Nyantakubwa	PHASE 4	HALOTEL	HAUJAWAKA	Nyamililo
123	Mwanza	Sengerema	Nyamatongo	Kamanga, Karumo	PHASE 4	HALOTEL	HAUJAWAKA	Karumo
124	Mwanza	Sengerema	Nyamazugo	Kijuka, Nyamazungo	PHASE 4	HALOTEL	HAUJAWAKA	Kijuka
125	Mwanza	Sengerema	Sima	Ishishang'holo, Sima, Sogoso	PHASE 4	HALOTEL	HAUJAWAKA	Sogoso
126	Mwanza	Ukerewe	Bukungu	Bukungu, Chifule	PHASE 4	HALOTEL	HAUJAWAKA	Bukungu
127	Njombe	Makete	Kigala	Kigala, Miengu	PHASE 4	TTCL	HAUJAWAKA	Kigala P/S
128	Pwani	Chalinze	Bwiilingu	Matuli	PHASE 4	TTCL	HAUJAWAKA	Matuli
129	Pwani	Chalinze	Mkange	Mandamazingara, Matipwili, Mkange	PHASE 4	TTCL	HAUJAWAKA	Gongo
130	Pwani	Kibiti	Mahege	Nyakinyo, Tomoni	PHASE 4	TTCL	HAUJAWAKA	Tomoni

NA.	MKOA	WILAYA	KATA	VIJJI	MRADI	MTOA HUDUMA	MNARA	MNARA ULIPO
131	Pwani	Kibiti	Mbuchi	Mbuchi, Mbwera Magharibi, Mbwera Mashariki	PHASE 4	TTCL	HAUJAWAKA	Mbuchi
132	Pwani	Mafia	Kilindoni	Kilindoni	PHASE 4	HALOTEL	HAUJAWAKA	Kilindoni
133	Pwani	Mafia	Kirongwe	Banja	PHASE 4	HALOTEL	HAUJAWAKA	Banja
134	Pwani	Rufiji	Bungu	Nyambili, Nyambunda	PHASE 4	TTCL	HAUJAWAKA	Nyambili
135	Rukwa	Kalambo	Mnamba	Mtula	PHASE 4	HALOTEL	HAUJAWAKA	Mtula
136	Ruvuma	Namtumbo	Mgombasi	Nambecha, Nangero	PHASE 4	TTCL	HAUJAWAKA	Replacement
137	Ruvuma	Namtumbo	Msindo	Lumecha, Msindo, Mtakanini	PHASE 4	TTCL	HAUJAWAKA	Mtakanini P/S
138	Ruvuma	Songea	Maposeni	Litowa	PHASE 4	TTCL	HAUJAWAKA	Litowa
139	Ruvuma	Songea Rural	Kilagano	Lugagara	PHASE 4	TTCL	HAUJAWAKA	Lugagara Hill
140	Ruvuma	Tunduru	Jakika	Jaribuni	PHASE 4	TTCL	HAUJAWAKA	Jaribuni P/S
141	Ruvuma	Tunduru	Mlingoti Magharibi	Kitanda	PHASE 4	HALOTEL	HAUJAWAKA	Kitanda
142	Ruvuma	Tunduru	Sisikwasisi	Cheleweni	PHASE 4	TTCL	HAUJAWAKA	Cheleweni P/S
143	Shinyanga	Kahama TA	Wendele	Kahanga, Katungulu, Tumaini, Wendele	PHASE 4	HALOTEL	HAUJAWAKA	Kahanga
144	Simiyu	Bariadi	Mhango	Mhango	PHASE 4	TTCL	HAUJAWAKA	Mhango P/S
145	Simiyu	Bariadi	Nkololo	Chungu	PHASE 4	HALOTEL	HAUJAWAKA	Chungu
146	Simiyu	Bariadi	Sakwe	Itubukilo	PHASE 4	HALOTEL	HAUJAWAKA	Itubukilo
147	Simiyu	Itilima	Kinang'weli	Isengwa	PHASE 4	HALOTEL	HAUJAWAKA	Isengwa
148	Simiyu	Maswa	Budekwa	Budekwa	PHASE 4	TTCL	HAUJAWAKA	Budekwa
149	Simiyu	Maswa	Ng'wigwa	Nyashimba	PHASE 4	TTCL	HAUJAWAKA	Nyashimba
150	Simiyu	Meatu	Lubiga	Mwandu Itinje	PHASE 4	TTCL	HAUJAWAKA	Mwandu Itinje P/S
151	Simiyu	Meatu	Mwabuma	Mwashata	PHASE 4	TTCL	HAUJAWAKA	Mwashata
152	Singida	Ikungi	Mwaru	Kaugeri, Mdughuyu, Mlandala, Mpugizi, Mwaru	PHASE 4	TTCL	HAUJAWAKA	Kaugeri P/S
153	Singida	Itigi	Idodyandole	Mbugani	PHASE 4	TTCL	HAUJAWAKA	Mbugani Mnadani
154	Singida	Manyoni	Makuru	Hika, Londoni, Msemembo	PHASE 4	TTCL	HAUJAWAKA	Hika
155	Singida	Singida	Itaja	Sagara	PHASE 4	HALOTEL	HAUJAWAKA	Sagara
156	Singida	Singida	Kinyagigi	Kihunadi, Kinyagigi, Mitula, Mwanyonye	PHASE 4	HALOTEL	HAUJAWAKA	Kinyagigi
157	Singida	Singida	Mughunga	Nduamughanga	PHASE 4	TTCL	HAUJAWAKA	Nduamughanga P/S
158	Singida	Singida	Mwasauya	Mdilu, Mwasauya, Namu	PHASE 4	TTCL	HAUJAWAKA	Mdilu P/S
159	Songwe	Mbozi	Isansa	Iyenga	PHASE 4	TTCL	HAUJAWAKA	Iyemga
160	Songwe	Mbozi	Itaka	Hamwelo, Itentula	PHASE 4	TTCL	HAUJAWAKA	Hamwelo
161	Songwe	Mbozi	Vwawa	Shanko	PHASE 4	TTCL	HAUJAWAKA	Mbozi Mission
162	Tabora	Tabora Urban	Itetemia	Itetemia	PHASE 4	HALOTEL	HAUJAWAKA	Itetemia
163	Tabora	Tabora Urban	Ndevelwa	Ndevelwa	PHASE 4	HALOTEL	HAUJAWAKA	Ndevelwa
164	Tabora	Tabora Urban	Tumbi	Tumbi	PHASE 4	HALOTEL	HAUJAWAKA	Tumbi
165	Tabora	Tabora Urban	Uyui	Imalamihayo, Uyui	PHASE 4	HALOTEL	HAUJAWAKA	Imalamihayo
166	Tabora	Urambo	Ugalla	Issongwa,	PHASE 4	TTCL	HAUJAWAKA	Issongwa P/S

NA.	MKOA	WILAYA	KATA	VIJJI	MRADI	MTOA HUDUMA	MNARA	MNARA ULIPO
				Izengabatogilwe, Ugalla				
167	Tabora	Urambo	Vumilia	Vumilia	PHASE 4	HALOTEL	HAUJAWAKA	Vumilia
168	Tabora	Uyui	Ibiri	Kagera	PHASE 4	HALOTEL	HAUJAWAKA	Kagera
169	Tanga	Bumbuli	Baga	Baga, Mziasaa	PHASE 4	HALOTEL	HAUJAWAKA	Baga
170	Tanga	Bumbuli	Mgwashi	Wanga	PHASE 4	HALOTEL	HAUJAWAKA	Wanga
171	Tanga	Kilindi	Kikunde	Ludewa	PHASE 4	HALOTEL	HAUJAWAKA	Ludewa
172	Tanga	Kilindi	Tunguli	Lusane, Msamvu	PHASE 4	TTCL	HAUJAWAKA	Lusane
173	Tanga	Lushoto	Kwai	Kireti	PHASE 4	HALOTEL	HAUJAWAKA	Kireti
174	Tanga	Lushoto	Maiibwi	Mazumbai	PHASE 4	HALOTEL	HAUJAWAKA	Mazumbai
175	Tanga	Lushoto	Malindi	Makose	PHASE 4	HALOTEL	HAUJAWAKA	Makose
176	Tanga	Lushoto	Rangwi	Longoi	PHASE 4	HALOTEL	HAUJAWAKA	Longoi
177	Tanga	Lushoto	Shume	Mavumo	PHASE 4	HALOTEL	HAUJAWAKA	Mavumo
178	Tanga	Lushoto	Ubiri	Ubiri	PHASE 4	HALOTEL	HAUJAWAKA	Ubiri
179	Tanga	Muheza	Mtindiro	Kwabada	PHASE 4	HALOTEL	HAUJAWAKA	Kwabada
180	Tanga	Pangani	Kimang'a	Boza, Kimang'a	PHASE 4	HALOTEL	HAUJAWAKA	Kimang'a
181	Tanga	Tanga	Chongoleani	Chongoleani, Mpirani, Ndaoya	PHASE 4	HALOTEL	HAUJAWAKA	Chongoleani

MINARA 161 INAYOENDELEA KUJENGWA

NA.	MKOA	WILAYA	KATA	VUJIJI	MRADI	MTOA HUDUMA	MNARA
1	Arusha	Arusha	Olmoti	Mlimani, Murongoine, NAFCO, Olmoti, Olteves	BSZ PH6	VODACOM	HAUJAWAKA
2	Arusha	Arusha	Terrat	Olepolos, Masikilia, Engavunet, Olkung	BSZ PH6	VODACOM	HAUJAWAKA
3	Arusha	Longido	Engikareti	Kiserin	BSZ PH6	AIRTEL	HAUJAWAKA
4	Arusha	Longido	GelaiMeirugoi	Loondolwo, Magadini	BSZ PH6	VODACOM	HAUJAWAKA
5	Arusha	Longido	Kimokouwa	Eworendeke, Kimokouwa	BSZ PH6	VODACOM	HAUJAWAKA
6	Arusha	Longido	Noondoto	Noondoto	BSZ PH6	MIC	HAUJAWAKA
7	Arusha	Monduli	Selela	Nyangaka, Mbaash	PHASE 6	TTCL	HAUJAWAKA
8	Arusha	Ngorongoro	Oldonyosambo	Jema, Oldonyosambo	BSZ PH6	AIRTEL	HAUJAWAKA
9	Dar Es Salaam	Kigamboni	Mjimwema	Kibugumo	PHASE 6	TTCL	HAUJAWAKA
10	Dar es salaam	Kigamboni	Mjimwema	Kibugumo, Oman Kisosora, Ungindoni	BSZ PH6	VODACOM	HAUJAWAKA
11	Dodoma	Kondoa	Kalamba	Kalamba Chini	BSZ PH6	VODACOM	HAUJAWAKA
12	Dodoma	Kongwa	Sagara	Sagara A, Sagara B, Ijika	BSZ PH6	VODACOM	HAUJAWAKA
13	Geita	Mbogwe	Iponya	Iponya	BSZ PH6	AIRTEL	HAUJAWAKA
14	Geita	Mbogwe	Mbogwe	Bwelwa-New DED Office (Mbogwe DC)	PHASE 6	TTCL	HAUJAWAKA
15	Geita	Mbogwe	Mbogwe	Kasosobe	PHASE 6	TTCL	HAUJAWAKA
16	Geita	Mbogwe	Nyasato	Nyasato	BSZ PH6	AIRTEL	HAUJAWAKA
17	Iringa	Kililo	Ihimbo	Itimbo	PHASE 6	TTCL	HAUJAWAKA
18	Kagera	Karagwe	Bweranyange	Chamchuzi	BSZ PH6	AIRTEL	HAUJAWAKA
19	Kagera	Karagwe	Nyakakika	Kaiho	BSZ PH6	AIRTEL	HAUJAWAKA
20	Kagera	Karagwe	Rugu	Ruhita	BSZ PH6	AIRTEL	HAUJAWAKA
21	Kagera	Kyerwa	Bugomora	Magoma - Kakole, Nyakatera	PHASE 6	TTCL	HAUJAWAKA
22	Kagera	Kyerwa	Rutunguru	Kilela, Nyakakoni, Rutunguru, Rwensinga	BSZ PH6	MIC	HAUJAWAKA
23	Kagera	Kyerwa	Songambebe	Chanyangabwa, Kitega, Migina, Songambebe	BSZ PH6	VODACOM	HAUJAWAKA
24	Kagera	Missenyi	Kakunyu	Bubule, Bugando, Bwenkoma, Kakiri, Kakuyu	BSZ PH6	MIC	HAUJAWAKA
25	Kagera	Ngara	Bukiriro	Nyabihanga	BSZ PH6	AIRTEL	HAUJAWAKA
26	Kagera	Ngara	Kasulo	Kasulo, Nyariba	BSZ PH6	AIRTEL	HAUJAWAKA
27	Kagera	Ngara	Mabane	Mabane	BSZ PH6	AIRTEL	HAUJAWAKA
28	Kagera	Ngara	Murukulazo	Kigari	BSZ PH6	AIRTEL	HAUJAWAKA
29	Kagera	Ngara	Nyakisasa	Kashinga, Kigoyi	BSZ PH6	VODACOM	HAUJAWAKA
30	Kagera	Ngara	Nyamagoma	Murubanga	BSZ PH6	AIRTEL	HAUJAWAKA
31	Kaskazini Pemba	Kaskazini Pemba	Micheweni	Sizini	PHASE 6	TTCL	HAUJAWAKA
32	Kaskazini Unguja	Kaskazini Unguja	Kaskazini B	Kaskazini B	PHASE 6	TTCL	HAUJAWAKA
33	Katavi	Mpanda	Mwese	Bujombe	PHASE 6	TTCL	HAUJAWAKA
34	Katavi	Mpanda (Tanganyika)	Tongwe	Majalilla - DED Office	PHASE 6	TTCL	HAUJAWAKA

NA.	MKOA	WILAYA	KATA	VIJJI	MRADI	MTOA HUDUMA	MNARA
35	Katavi	Tanganyika	Ilangu	Ilangu	BSZ PH6	AIRTEL	HAUJAWAKA
36	Kigoma	Buhigwe	Kajana	Kasumo	BSZ PH6	TTCL	ON AIR
37	Kigoma	Kakonko	Gwarama	Gwarama, Kabare, Nyakijoye	BSZ PH6	VODACOM	HAUJAWAKA
38	Kigoma	Kakonko	Kasuga	Kasuga, Kinonko, Njoomile, Nyakayenzi	BSZ PH6	VODACOM	HAUJAWAKA
39	Kigoma	Kakonko	Katanga	Irabiro, Katanga	BSZ PH6	VODACOM	HAUJAWAKA
40	Kigoma	Kakonko	Kiziguzigu	Kabingo, Kiyobera	BSZ PH6	MIC	HAUJAWAKA
41	Kigoma	Kigoma DC	Mwamgongo	Bugamba, Kiziba, Kwamgongo	BSZ PH6	AIRTEL	HAUJAWAKA
42	Kigoma	Kakonko	DED Office	New DED Office-Kakonko DC	PHASE 6	TTCL	HAUJAWAKA
43	Kigoma	Kakonko	Nyabibuye	Nyabibuye	BSZ PH6	HALOTEL	HAUJAWAKA
44	Kigoma	Kigoma DC	Ziwani	Kalalangabo, Kigalye, Mtanga	BSZ PH6	HALOTEL	HAUJAWAKA
45	Kilimanjaro	Hai	Machame Kaskazini	Foo, Mfoni, Nshara, Uduru, Wari Sinda	BSZ PH6	MIC	HAUJAWAKA
46	Kilimanjaro	Hai	Machame Kusini	Mbatakeru-Kikafu	BSZ PH6	MIC	HAUJAWAKA
47	Kilimanjaro	Hai	Machame Magharibi	Kyeeri, Nronga	BSZ PH6	VODACOM	HAUJAWAKA
48	Kilimanjaro	Hai	Machame Mashariki	Lyamungo Kati, Nkuu Ndoo, Nkuu Sinda	BSZ PH6	MIC	HAUJAWAKA
49	Kilimanjaro	Hai	Masama Mashariki	Mbatakeru (Kikafu), Sawe (Makoo)	BSZ PH6	MIC	HAUJAWAKA
50	Kilimanjaro	Rombo	Chala	Chala	BSZ PH6	MIC	HAUJAWAKA
51	Kilimanjaro	Rombo	Tarakea Kitende	Kamwanga, Rongai	BSZ PH6	HALOTEL	HAUJAWAKA
52	Kilimanjaro	Rombo	Tarakea Motamburu	Kikelewa	BSZ PH6	HALOTEL	HAUJAWAKA
53	Kilimanjaro	Same	Bwambo	Bwambo, Mwatani, Vugwana	PHASE 6	TTCL	HAUJAWAKA
54	Kilimanjaro	Siha	Donyomurwak	Embukoi, Oikolili, Oloiwang, Ormeliili	BSZ PH6	MIC	HAUJAWAKA
55	Kilimanjaro	Siha	Ndumeti	Matadi	BSZ PH6	VODACOM	HAUJAWAKA
56	Lindi	Liwale	Mlembwe	Ndapata	PHASE 6	TTCL	HAUJAWAKA
57	Mara	Rorya	Bukura	Kirongwe	BSZ PH6	HALOTEL	HAUJAWAKA
58	Mara	Serengeti	Kebanchabancha	Kebanchabancha, Musati, Sogoti	PHASE 6	TTCL	HAUJAWAKA
59	Mara	Tarime	Gorong'a	Kenyamosabi, Kitawasi, Masanga, Masurura	BSZ PH6	AIRTEL	HAUJAWAKA
60	Mara	Tarime	Kitare	Kongore, Moghabhiri, Ntaburo, Nyamiobho	PHASE 6	TTCL	HAUJAWAKA
61	Mara	Tarime	Nyamwaga	Gwitare, Keisangora, Kimusi, Komarera, Nyamwaga	BSZ PH6	AIRTEL	HAUJAWAKA
62	Mara	Tarime	Nyansincha	Nyantira	BSZ PH6	AIRTEL	HAUJAWAKA
63	Mara	Serengeti	Ikoma	Kogaja	BSZ PH6	HALOTEL	HAUJAWAKA
64	Mbeya	Chunya	Kambikatoto	Sipa	PHASE 6	TTCL	HAUJAWAKA
65	Mbeya	Kyela	Ikolo	Lupembe	PHASE 6	TTCL	HAUJAWAKA
66	Mbeya	Kyela	Ngana	Kasumulu, Mwalisi, Ngana, Ushirika	BSZ PH6	VODACOM	HAUJAWAKA
67	Mbeya	Rungwe	Ilima	Irima	PHASE 6	TTCL	HAUJAWAKA
68	Mjini Magharibi	Mjini Magharibi	Fuoni	Fuoni Birikani, Fuoni Kibonden	PHASE 6	TTCL	HAUJAWAKA
69	Morogoro	Gairo	Idibo	Idibo	PHASE 6	TTCL	HAUJAWAKA
70	Morogoro	Gairo	Nongwe	Tarafa Nongwe HQ	BSZ PH6	MIC	HAUJAWAKA

NA.	MKOA	WILAYA	KATA	VIJJI	MRADI	MTOA HUDUMA	MNARA
71	Morogoro	Malinyi	Malinyi	New DED Office-Malinyi DC	PHASE 6	TTCL	HAUJAWAKA
72	Morogoro	Malinyi	Ngoheranga	Ngoheranga, Mabanda, Lupunga	BSZ PH6	AIRTEL	HAUJAWAKA
73	Morogoro	Mikumi	Vidunda	Chonnwe, Itembe, Udungu	BSZ PH6	MIC	HAUJAWAKA
74	Morogoro	Morogoro	Bwakira Juu	Bwakira Juu	PHASE 6	TTCL	HAUJAWAKA
75	Mtwara	Masasi	Chikulopora	Chikulopora, Mapili, Mkachima, Rahaleo	BSZ PH6	AIRTEL	HAUJAWAKA
76	Mtwara	Masasi	Mchauru	Maparawe, Mtuma, Mwitika	BSZ PH6	MIC	HAUJAWAKA
77	Mtwara	Masasi	Mkululu	Songambebe	BSZ PH6	MIC	HAUJAWAKA
78	Mtwara	Masasi	Namwanga	Chipango, Mkolopola, Nakaloia, Nangwale	BSZ PH6	MIC	HAUJAWAKA
79	Mtwara	Mtwara	Mkunwa	New DED Office-Mtwara DC	PHASE 6	TTCL	HAUJAWAKA
80	Mtwara	Mtwara DC	Mhongodi	Kilimahewa	BSZ PH6	AIRTEL	HAUJAWAKA
81	Mtwara	Mtwara DC	Mtiniko	Malamba, Mile	BSZ PH6	MIC	HAUJAWAKA
82	Mtwara	Nanyumbu	Nandete	Chivikiliti, Nakole	BSZ PH6	HALOTEL	HAUJAWAKA
83	Mtwara	Newala	Chitekete	Chitekete	BSZ PH6	HALOTEL	HAUJAWAKA
84	Mtwara	Newala	Mcholi 1	Chikwedu [Amani]	BSZ PH6	AIRTEL	HAUJAWAKA
85	Mtwara	Tandahimba	Maundo	Maundo Chini	BSZ PH6	MIC	HAUJAWAKA
86	Mwanza	Ilemela	Sengabuye	Sengabuye Health Centre	BSZ PH6	HALOTEL	HAUJAWAKA
87	Mwanza	Kwimba	Lyoma	Lyoma, Busile, Nkungulu,	BSZ PH6	HALOTEL	HAUJAWAKA
88	Njombe	Ludewa	Lupanga	Lupanga, Utitiri	BSZ PH6	MIC	HAUJAWAKA
89	Njombe	Ludewa	Lupingu	Lupingu	BSZ PH6	MIC	HAUJAWAKA
90	North Pemba	Micheweni	Konde	Msuka Magharibi, Msuka Mashariki, Msuka	BSZPH 7	ZANTEL	HAUJAWAKA
91	North Pemba	Micheweni	Tumbe	Mihogoni, Wingwi Mapofu, Shumba Viamboni	BSZPH 7	ZANTEL	HAUJAWAKA
92	North Pemba	Wete	Kiungani	Mlindo	BSZPH 7	ZANTEL	HAUJAWAKA
93	North Pemba	Wete	Mchangamdogo	Mchangamdogo	BSZPH 7	ZANTEL	HAUJAWAKA
94	North Pemba	Wete	Ukunjwi/Fundo	Fundo	BSZPH 7	ZANTEL	HAUJAWAKA
95	North Pemba	Wete	Ukunjwi/Fundo	Ukunjwi	BSZPH 7	ZANTEL	HAUJAWAKA
96	North Unguja	North A	Chaani Kubwa	Chaani Kubwa, Bandamaji, kikobweni	BSZPH 7	ZANTEL	HAUJAWAKA
97	North Unguja	North A	Fukuchani	Fukuchani, kigongoni	BSZPH 7	ZANTEL	HAUJAWAKA
98	North Unguja	North A	Kandwi	Kandwi	BSZPH 7	ZANTEL	HAUJAWAKA
99	North Unguja	North A	Kigunda	Kigunda, Tazari, kilimani Tazari	BSZPH 7	ZANTEL	HAUJAWAKA
100	North Unguja	North A	Matemwe	Matemwe, Kijini Matemwe	BSZPH 7	ZANTEL	HAUJAWAKA
101	North Unguja	North A	Mbuyutende	Mbuyutende, Kijini	BSZPH 7	ZANTEL	HAUJAWAKA
102	North Unguja	North A	Mkokotoni	Mkokotoni, Mto wa Pwani	BSZPH 7	ZANTEL	HAUJAWAKA
103	North Unguja	North A	Muwanda	Muwanda, Mchangani, Kiongwé Kidogo	BSZPH 7	ZANTEL	HAUJAWAKA
104	North Unguja	North A	Potoa	Potoa	BSZPH 7	ZANTEL	HAUJAWAKA
105	North Unguja	North B	Donge Mtambile	Donge Mtambile, donge Vijibweni, Njia ya Mtoni	BSZPH 7	ZANTEL	HAUJAWAKA

NA.	MKOA	WILAYA	KATA	VIJIJI	MRADI	MTOA HUDUMA	MNARA
106	North Unguja	North B	Mangapwani	Mangapwani, Fujoni, Zingwezingwe	BSZPH 7	ZANTEL	HAUJAWAKA
107	North Unguja	North B	Mgambo	Mgambo, Kinduni	BSZPH 7	ZANTEL	HAUJAWAKA
108	North Unguja	North B	Pangeni	Pangeni, Kilombero	BSZPH 7	ZANTEL	HAUJAWAKA
109	Pwani	Pwani	Chumbi	Chumbi "A", Chumbi "B", Chumbi "C"	BSZ PH6	HALOTEL	HAUJAWAKA
110	Pwani	Rufiji	Mahoro	Kiwanga, Marendego	BSZ PH6	HALOTEL	HAUJAWAKA
111	Pwani	Rufiji	Ngorongo	Ngorongo Magharibi, Ngorongo Mashariki, Ndundunyikanza	BSZ PH6	HALOTEL	HAUJAWAKA
112	Rukwa	Kalambo	Msanzi	Katuka	BSZ PH6	MIC	HAUJAWAKA
113	Rukwa	Sumbawanga	Pito	Malagano	PHASE 6	TTCL	HAUJAWAKA
114	Ruvuma	Namtumbo	Limamu	Limamu, Mtakuja, Mwangaza	BSZ PH6	AIRTEL	HAUJAWAKA
115	Ruvuma	Nyasa	Chiwanda	Mtupale, Ng'ombo	BSZ PH6	MIC	HAUJAWAKA
116	Ruvuma	Nyasa	Ngumbo	Hinga, Litolomelo, Mbuli, Ngumbo	BSZ PH6	AIRTEL	HAUJAWAKA
117	Ruvuma	Songea	Mletele	Liwumbu, Makemba, Mdundiko, Mletele, Mjimwema, Nonganonga	BSZ PH6	MIC	HAUJAWAKA
118	Ruvuma	Songea	Mwengemshindo	Luhirakati, Mwengemshindo	BSZ PH6	MIC	HAUJAWAKA
119	Ruvuma	Songea	Ndongosi	Nambendu	BSZ PH6	AIRTEL	HAUJAWAKA
120	Ruvuma	Songea	Tanga	Masigira, Mitawa, Mlete, Pambazuko, Sanangula, Tanga	BSZ PH6	MIC	HAUJAWAKA
121	Ruvuma	Tunduru	Mtina	Semeni	BSZ PH6	AIRTEL	HAUJAWAKA
122	Shinyanga	Msalala	Bulyan'kulu	Bulyan'kulu	BSZ PH6	AIRTEL	HAUJAWAKA
123	Shinyanga	Msalala	Jana	Jana (DC Office)	PHASE 6	TTCL	HAUJAWAKA
124	Shinyanga	Shinyanga	Mwalukwa	Mwalukwa	PHASE 6	TTCL	HAUJAWAKA
125	Simiyu	Bariadi	Mwaubingi	Bulumbaka, Gasuma, Mwaubingi	PHASE 6	TTCL	HAUJAWAKA
126	Simiyu	Bariadi	Nkololo	Mwamoto, Nkololo, Bubale, Mwabadimu	BSZ PH6	VODACOM	HAUJAWAKA
127	Simiyu	Bariadi	Somanda	New Bariadi DC	PHASE 6	TTCL	HAUJAWAKA
128	Singida	Ikungi	Lighwa	Lighwa	PHASE 6	TTCL	HAUJAWAKA
129	Songwe	Ileje	Bupigu	Chabu	BSZ PH6	AIRTEL	HAUJAWAKA
130	Songwe	Ileje	Chitete	Chitete, Ikumbilo	BSZ PH6	MIC	HAUJAWAKA
131	Songwe	Ileje	Ikinga	Ibeta, Kikota	BSZ PH6	AIRTEL	HAUJAWAKA
132	Songwe	Tunduma	Chiwezi	Msamba	PHASE 6	TTCL	HAUJAWAKA
133	South Pemba	Chakechake	Kilindi	Kilindi	BSZPH 7	ZANTEL	HAUJAWAKA
134	South Pemba	Chakechake	Matale	Mfikiwa	BSZPH 7	ZANTEL	HAUJAWAKA
135	South Pemba	Chakechake	Ndagoni	Wesha-Birikau, Wesha School, Michungwani	BSZPH 7	ZANTEL	HAUJAWAKA
136	South Pemba	Chakechake	Ngambwa	Vikunguni, Shigiwana	BSZPH 7	ZANTEL	HAUJAWAKA
137	South Pemba	Chakechake	Uwandani/Kangagani	Uwandani/Kangagani	BSZPH 7	ZANTEL	HAUJAWAKA
138	South Pemba	Mkoani	Kengeja	Kimbini, Shamiani	BSZPH 7	ZANTEL	HAUJAWAKA
139	South Pemba	Wete	Mgagadu	Mgagadu	BSZPH 7	ZANTEL	HAUJAWAKA
140	South Unguja	Central	Bambi	Bambi, Umbuji	BSZPH 7	ZANTEL	HAUJAWAKA
141	South Unguja	Central	Bambi	Mchangani Shamba,	BSZPH 7	ZANTEL	HAUJAWAKA

NA.	MKOA	WILAYA	KATA	VIJIJI	MRADI	MTOA HUDUMA	MNARA
				Kijibwemu			
142	South Unguja	Central	Bungi	Ng'ambwa	BSZPH 7	ZANTEL	HAUJAWAKA
143	South Unguja	Central	Bungi	Tindini, Uzi	BSZPH 7	ZANTEL	HAUJAWAKA
144	South Unguja	Central	Kiboje	Mwembeshauri, Uzini, Kiboje Mkwajuni, Mgeni Haji	BSZPH 7	ZANTEL	HAUJAWAKA
145	South Unguja	Central	Tunguu	Binguni	BSZPH 7	ZANTEL	HAUJAWAKA
146	South Unguja	Central	Ubago	Dunga Bweni, Dunga Kiembeni	BSZPH 7	ZANTEL	HAUJAWAKA
147	South Unguja	Central	Ubago	Ubago, Kidimni	BSZPH 7	ZANTEL	HAUJAWAKA
148	South Unguja	South	Jambiani	Muungoni	BSZPH 7	ZANTEL	HAUJAWAKA
149	South Unguja	South	Muyuni	Muyuni 'A', B, C, Kibuteni, Mtende	BSZPH 7	ZANTEL	HAUJAWAKA
150	Tabora	Nzega	DED Office	New DED Office-Nzega DC	PHASE 6	TTCL	HAUJAWAKA
151	Tanga	Kilindi	Kilindi DC Office	Kilindi DC Office	PHASE 6	TTCL	HAUJAWAKA
152	Tanga	Lushoto	Baga	Baga	PHASE 6	TTCL	HAUJAWAKA
153	Tanga	Mkinga	Duga	Horohoro Border	BSZ PH6	MIC	HAUJAWAKA
154	Tanga	Mkinga	Mayomboni	Mahandakini, Mayomboni, Ndumbani	BSZ PH6	MIC	HAUJAWAKA
155	Tanga	Pangani	DED Office	New DED Office-Pangani DC	PHASE 6	TTCL	HAUJAWAKA
156	Urban West	WEST A	Kianga	Mkangeni	BSZPH 7	ZANTEL	HAUJAWAKA
157	Urban West	WEST B	Chukwani	Shakani	BSZPH 7	ZANTEL	HAUJAWAKA
158	Urban West	WEST B	Fuoni Kibondeni	Fuoni Chunga	BSZPH 7	ZANTEL	HAUJAWAKA
159	Urban West	WEST A	Bububu	Mbuzini	BSZPH 7	ZANTEL	HAUJAWAKA
160	Urban West	WEST A	Dole	Chemchem, Kizimbani	BSZPH 7	ZANTEL	HAUJAWAKA
161	Urban West	WEST A	Mfenesini	Mwakaje, Bumbwisudi	BSZPH 7	ZANTEL	HAUJAWAKA

ORODHA YA MAENEO 763 YATAKAYOENDA KUTEKELEZWA KATIKA MWAKA WA FEDHA 2022/23

NA.	MKOA	WILAYA	KATA	VIJJI
1	Arusha	Arumeru	Leguruki	Kandashe, Nkoasenga
2	Arusha	Arusha	Olasiti	Mrongoine, Olasiti
3	Arusha	Arusha	Sokoni I (Muriet)	Muriet
4	Arusha	Arusha	Terrat	Terrat
5	Arusha	Karatu	Endamaghang	Endamaghay
6	Arusha	Longido	Matale	Matale, Matale "B"
7	Arusha	Monduli	Esilalei	Esilalei
8	Arusha	Monduli	Mfereji	Mfereji
9	Arusha	Monduli	Mswakini	Mswakini Juu, Naitolia
10	Arusha	Monduli	Sepeko	Arkaria, Mti mmoja
11	Arusha	Ngorongoro	Alailelai	Alailelai
12	Arusha	Ngorongoro	Alaitolei	Esere
13	Arusha	Ngorongoro	Engaresero	Engaresero, Naiborgoso
14	Arusha	Ngorongoro	Enguserosambu	Naan
15	Arusha	Ngorongoro	Enguserosambu	Ngarwa
16	Arusha	Ngorongoro	Enguserosambu	Orkiu Juu
17	Arusha	Ngorongoro	Eyasi	Olpiro
18	Arusha	Ngorongoro	Ilorienito	Losirwa
19	Arusha	Ngorongoro	Kirangi	Kisangiro
20	Arusha	Ngorongoro	Kirangi	Tinaga
21	Arusha	Ngorongoro	Maalon	Loshwash, Ngobereti
22	Arusha	Ngorongoro	Maalon	Maalon, Loosoito
23	Arusha	Ngorongoro	Mundarara	Mundarara, Orgira
24	Arusha	Ngorongoro	Ngoile	Ngoile
25	Arusha	Ngorongoro	Ngorongoro	makao
26	Arusha	Ngorongoro	Olbalbal	Meshili
27	Arusha	Ngorongoro	Olmolog	Olmolog, Elerai
28	Arusha	Ngorongoro	Oloipiri	Oloipiri
29	Arusha	Ngorongoro	Ololosokwan	Olaika, Njoroi
30	Arusha	Ngorongoro	Ololosokwan	Sero-Oseropia
31	Arusha	Ngorongoro	Orbomba	Longido
32	Arusha	Ngorongoro	Orgosorok	Kapongoni-Njoriet
33	Arusha	Ngorongoro	Pinyinyi	Oloorbilin
34	Arusha	Ngorongoro	Piyaya	Serengetuny
35	Arusha	Ngorongoro	Soitsambu	OBC, Airport
36	Dodoma	Bahi	Babayu	Asanje, Kangongo
37	Dodoma	Bahi	Chifutuka	Ikumbulu
38	Dodoma	Bahi	Ibugule	Mapanga
39	Dodoma	Bahi	Mtitaa	Mtitaa, Nchinila

NA.	MKOA	WILAYA	KATA	VIJJI
40	Dodoma	Chamwino	Chiboli	Champumba,Chiboli,Nzasa
41	Dodoma	Chamwino	Dabalo	Nayu, Chiwondo
42	Dodoma	Chamwino	Haneti	Humekwa
43	Dodoma	Chamwino	Ikowa	Ikowa, Makoja
44	Dodoma	Chamwino	Itiso	Ikombo
45	Dodoma	Chamwino	Loje	Igunguli
46	Dodoma	Chamwino	Majeleko	Mbelezungu (melezungu)
47	Dodoma	Chamwino	Manchali	Bwawani, Manchali A
48	Dodoma	Chamwino	Membe	Membe, Chitabuli, Mlimwa
49	Dodoma	Chamwino	Msamalo	Mlebe
50	Dodoma	Chamwino	Nghambaku	Mlazo, Ndogowe
51	Dodoma	Chamwino	Nhinhi	Nhinhi
52	Dodoma	Chamwino	Segala	Segala, Umoja, Malecela, Kimeji
53	Dodoma	Chemba	Babayu	Chase, Chinyika
54	Dodoma	Chemba	Songolo	Chioli
55	Dodoma	Chemba	Tumbakose	Tumbakose
56	Dodoma	Dodoma Urban	Chihanga	Chihanga, Gawaye, Nzasa
57	Dodoma	Dodoma Urban	Chihanga	Chihanga, Gawaye, Nzasa
58	Dodoma	Dodoma Urban	Hombolo	Hombolo Makulu
59	Dodoma	Dodoma Urban	Hombolo Bwawani	Mkoyo
60	Dodoma	Dodoma Urban	Mbalawala	Mbalawala
61	Dodoma	Kondoa	Bumbuta	Mauno
62	Dodoma	kondoa	hondomairo	hondomairo, Mtiryangwi
63	Dodoma	Kondoa	Kalamba	Kalamba chini
64	Dodoma	kondoa	keikei	keikei
65	Dodoma	kondoa	kikore	Kikore
66	Dodoma	Kongwa	Mkoka	Mnuku
67	Dodoma	Kongwa	Ngomai	Chilanjilizi
68	Dodoma	Kongwa	Songambebe	Mtunguchole, Muungano
69	Dodoma	Mpwapwa	Malolo	Idodoma, Mzugilo
70	Dodoma	Mpwapwa	Ng'hambi	Kazania
71	Dodoma	Mpwapwa	Wangi	Nyandu
72	Dsm	Kigamboni	Kibada	Dawasco, Full Shangwe
73	Dsm	Kigamboni	Kimbiji	Kizito Huonjwa[Maloni]
74	Dsm	Kigamboni	Kisarawe II	Kigogo, Lingato, Mwasonga
75	Dsm	Kigamboni	Pemba Mnazi	Kibungo, Kwa Morris, Puna Centre
76	Dsm	Kigamboni	Somangila	Gezaulole, Mbwamaji, Mkwajuni, Shirikisho
77	Dsm	Kigamboni	Vijibweni	Kisiwani, Majengo, Vijibweni
78	Geita	Bukombe	Busonzo	Kabagole, Nalusunguti, Nampalahala
79	Geita	Bukombe	Igulwa	Buntubili
80	Geita	Bukombe	Iyogelo	Bugando, Shibingo
81	Geita	Bukombe	Katome	Miyenze

NA.	MKOA	WILAYA	KATA	VIJJI
82	Geita	Bukombe	Runzewe Magharibi	Kazilamuyaye, Namsega
83	Geita	Chato	Bwongera	Mkolani
84	Geita	Chato	Kigongo	Kikumbaitale
85	Geita	Chato	Makurugusi	Makurugusi
86	Geita	Chato	Nyamirembe	Nyambiti
87	Geita	Geita	Busanda	Msasa
88	Geita	Geita	Nyakagomba	Nyakagomba, Isima, Luhaha, Mwenegeza
89	Geita	Mbogwe	Bunigonzi	Mwabukwalule
90	Geita	Mbogwe	Ilolangulu	Kanangwe
91	Geita	Mbogwe	Mbogwe	Bwelwa
92	Geita	Mbogwe	Ngemo	Ivumwa
93	Geita	Mbogwe	Nhomolwa	Kabanga, Nhomolwa
94	Iringa	Iringa	Ilolo Mpya	Luganga, Magozi, Mkombilenga, Ukwega, Mbuyuni
95	Iringa	Iringa	Kihanga	Changogo, Makombe, Kibiro, Kihanga, Igangidung'u
96	Iringa	Iringa	Malenga makali	Isaka
97	Iringa	Iringa	Masaka	kaning'ombe, Sadani, Makota
98	Iringa	Iringa	Mlowa	Malinzanga, Nyamahana
99	Iringa	Iringa	Ulanda	Mwambao
100	Iringa	Iringa	Wasa	Ulata
101	Iringa	Kilolo	Ibumu	Ibumu, Kilumbwa
102	Iringa	Kilolo	Irole	Ibofwe
103	Iringa	Kilolo	kilolo	Ihumbo
104	Iringa	Kilolo	Kimala	Idunda, Mhanga
105	Iringa	Kilolo	Mahenge (Nyanzwa)	Igunda, Mgowelo, Nyanzwa
106	Iringa	Kilolo	Masisiwe	Masisiwe, Mbawe
107	Iringa	Kilolo	Udekwa	Udekwa
108	Iringa	Mufindi	Bumilayinga	Bumilayinga, Kisada, Ulole, Matanana
109	Iringa	Mufindi	Idete	Idete, Horo, Itika
110	Iringa	Mufindi	Ihanu	Ihanu
111	Iringa	Mufindi	Ikwaha	Ikwaha
112	Iringa	Mufindi	Kibengu	Kipanga
113	Iringa	Mufindi	Mapanda	Ukami
114	Iringa	Mufindi	Mpanga Tazara	Villages
115	Iringa	Mufindi	Nyololo	Maduma, Wangamaganga, Njojo
116	Iringa	Mufindi	Rungemba CDTI	Rungemba CDTI
117	Iringa	Mufindi	Sadani	Ihanzutwa, Igomaa
118	Iringa	Mufindi	Wambi	Luganga - Dec Office
119	Kagera	Biharamulo	Bisibo	Kisuno, Musenyi, Kiruruma
120	Kagera	Biharamulo	Kabindi	Kagondo
121	Kagera	Biharamulo	Kalenge	Msekwa, Rusenga
122	Kagera	Biharamulo	Kaniha	Mubaba

NA.	MKOA	WILAYA	KATA	VIJJI
123	Kagera	Biharamulo	Katahoka	Kisuma, Nyamatongo
124	Kagera	Biharamulo	Lusahunga	Nyambale
125	Kagera	Biharamulo	Nemba	Kisenga, Nemba
126	Kagera	Biharamulo	Nyabusози	Isambara
127	Kagera	Biharamulo	Nyakahura	Nyabugombe (Nyantama)
128	Kagera	Biharamulo	Nyamahanga	Kibale, Nyamahanga
129	Kagera	Biharamulo	Nyantakara	Mgela
130	Kagera	Biharamulo	Nyarubungo	Nyarubungo, Rukililwengoma
131	Kagera	Biharamulo	Ruziba	Kateleru, Kitwechembogo
132	Kagera	Bukoba	Kaagya	Mushozi, Igabilo Lake Shoe
133	Kagera	Karagwe	Chanika	Omulurama, Kahundwe
134	Kagera	Karagwe	Chonyonyo	Omukimeya
135	Kagera	Karagwe	Igurwa	Igurwa, Kigarama
136	Kagera	Karagwe	Kamagambo	Kafunjo (Kajunju and Kilegete)
137	Kagera	Karagwe	Kanona	Nyakahita, Sindikamapenzi
138	Kagera	Karagwe	Kihanga	Kishojo, Mshabaiguru, Kibwera
139	Kagera	Karagwe	Kiruruma	Nyamieli
140	Kagera	Karagwe	Kituntu	Kinyinya
141	Kagera	Karagwe	Nyabiyonza	Bukangara, Nyabiyonza, Chabalisa
142	Kagera	Karagwe	Nyaishozi	Nyakayanja, Rukale
143	Kagera	Karagwe	Nyakahanga	Kashanda
144	Kagera	Karagwe	Nyakasimbi	Muongano (Masheshe B_Hamlet), Kahanga (Butenga_Hamlet)
145	Kagera	Karagwe	Rugera	Omkakajinja
146	Kagera	Kyerwa	Kaisho	Chababara
147	Kagera	Kyerwa	Kibare	Kishanda
148	Kagera	Kyerwa	Kitwechenkura	Ruko
149	Kagera	Missenyi	Bugorora	Buchurago
150	Kagera	Missenyi	Kassambya	Kakindo
151	Kagera	Missenyi	Mutukula	Nkerenge
152	Kagera	Missenyi	Kakunyu	Bwenkoma
153	Kagera	Muleba	Burungura	Kakoma
154	Kagera	Muleba	Karambi	Itunzi (Muziro), Kasherara (Kanyabwenda)
155	Kagera	Muleba	Kasharunga	Kiteme
156	Kagera	Muleba	Kerebe	Makibwa
157	Kagera	Muleba	Kyebitembe	Nyamilanda
158	Kagera	Muleba	Mubunda	Bweyenza, Kikagate
159	Kagera	Muleba	Ngenge	Kishuro, Rukindo
160	Kagera	Muleba	Rutoro	Byengeregere, Kyobuheke, Mishambya, Rutoro
161	Kagera	Ngara	Bugarama	Mumiramira
162	Kagera	Ngara	Kibogora	Nyarulama

NA.	MKOA	WILAYA	KATA	VIJJI
163	Katavi	Mlele	ilela	Masigo
164	Katavi	Mlele	Kasansa	Igalukilo, Kikonko, Iziwasungu
165	Katavi	Mpimbwe	Majimoto	Luchima
166	Katavi	Tanganyika	Bulamata	Kusi
167	Katavi	Tanganyika	Ilangu	Mgansa
168	Katavi	Tanganyika	Ipwaga	Mlibansi, Ipwaga
169	Katavi	Tanganyika	Isengule	Kasangantongwe
170	Katavi	Tanganyika	Kanoge	Kabuga, Kajeje
171	Katavi	Tanganyika	Kasekese	Kagunga, Kaseganyama
172	Katavi	Tanganyika	Katumba	Iwimbi
173	Katavi	Tanganyika	Litapunga	Kambuzi A, Kambuzi B
174	Katavi	Tanganyika	Mpandandogo	Katobo
175	Katavi	Tanganyika	Mwese	Lugonesi
176	Katavi	Tanganyika	Uruwira	Usense
177	Kigoma	Kasulu	Asante Nyerere	Asante Nyerere, Sogeeni Kwiliba
178	Kigoma	Kasulu	Kigembe	Kigembe
179	Kigoma	Kasulu	Nyamidaho	Mvugwe, Nyamidaho
180	Kigoma	Kasulu	Shunguliba	Kazage
181	Kigoma	Kibondo	Bunyambo	Bunyambo
182	Kigoma	Kibondo	Murungu	Kumbanga
183	Kigoma	Kibondo	Nyaruyoba	Kunkuyu
184	Kigoma	Uvinza	Mtegowanoti	Chagu
185	Kigoma	Uvinza	Mwakizega	Katete
186	Kilimanjaro	Moshi	Kibosho Kati	Maua, Uri
187	Kilimanjaro	Moshi	KiruaVunjo Kusini	Uparo
188	Kilimanjaro	Moshi	Mabogini	Chekereni, Muungano, Mvuleni, Mabogini, Mtakuja, Mserekia, Maendeleo, Mji Mpya
189	Kilimanjaro	Moshi	Uru Shimbwe	Shimbwe Juu, Shimbwe chini
190	Kilimanjaro	Mwanga	Kirya	Kirya
191	Kilimanjaro	Mwanga	Kwakoa	Kwakoa, Nguku
192	Kilimanjaro	Mwanga	Kwakoa	Ngulu, Kwakoa
193	Kilimanjaro	Mwanga	Mgagao	Pangaro
194	Kilimanjaro	Mwanga	Toloha	Gongoni, Karamba/Ndea
195	Kilimanjaro	Rombo	Kirwa Keni	Kirwa
196	Kilimanjaro	Same	Bangalala	Bangalala
197	Kilimanjaro	Same	Bombo	Bombo, Mjema, Mvaa
198	Kilimanjaro	Same	Bwambo	Bwambo, Mweteni, Vugwama, Ntambwe
199	Kilimanjaro	Same	Kalemawe	Makokane
200	Kilimanjaro	Same	Kirangare	Makasa, Idaru, Kirangara
201	Kilimanjaro	Same	Lugulu	Kanza, Lugulu, Vumba
202	Kilimanjaro	Same	Maore	Mheza
203	Kilimanjaro	Same	Mhezi	Mteke, Namtunguja

NA.	MKOA	WILAYA	KATA	VIJJI
204	Kilimanjaro	Same	Mpinji	Ivuga, Kirongwe, Mpinji, Sambweni
205	Kilimanjaro	Same	Mshewa	Goma
206	Kilimanjaro	Same	Msindo	Duma
207	Kilimanjaro	Same	Mtii	Mafingiro, Myombo, Mtii
208	Kilimanjaro	Same	Ruvu	Marwa, Ruvu mferējini
209	Kilimanjaro	Same	Same	Kavambughu
210	Kilimanjaro	Same	Suji	Gonjanza, Malindi
211	Kilimanjaro	Same	Tae	Tae, Heikonti, Rikweni
212	Kilimanjaro	Same	Vudee	Menam, Vudee
213	Kilimanjaro	Same	Vuje	Vuje, Mvango, Ntenga
214	Kilimanjaro	Same	Vumari	Vumari, Mbono, Minyara
215	Kilimanjaro	Same	Vunta	Vunta, Papa, Njagu, Kidunda, Mwala
216	Kilimanjaro	Siha	Karansi	Ashengai
217	Kilimanjaro	Siha	Livishi	Mese
218	Kilimanjaro	Siha	Miti Mirefu	Mitimirefu
219	Kilimanjaro	Siha	Ngarenairobi	Ngarenairobi, Mwangaza
220	Lindi	Kilwa	Kandawale	Namatawa
221	Lindi	Kilwa	Kikole	Kikole, Kisanga, Ruhatwe, Migeregere
222	Lindi	Kilwa	Kinjumbi	Mtyalambuko, Miumbu
223	Lindi	Kilwa	Kipatimu	Mkarango
224	Lindi	Kilwa	Kiranjeranje	Makangaga
225	Lindi	Kilwa	Kivinje	Matandu, Nangurukuru
226	Lindi	Kilwa	Masoko	Kisiwani
227	Lindi	Kilwa	Miguruwe	Miguruwe, Mtepera, Nakingombe, Zinga Kibaoni
228	Lindi	Kilwa	Namayuni	Namakole
229	Lindi	Kilwa	Nanjirinji	Nakiu, Nanji 'A', Nanjiri B'
230	Lindi	Kilwa	Njinjo	Kipindimbi
231	Lindi	Kilwa	Pande	Nang'oo, Kiwala, Songomnara
232	Lindi	Kilwa	Somanga	Marendego, Namatungutungu
233	Lindi	Kilwa	Songosongo	Songosongo
234	Lindi	Lindi	Chiponda	Mwangu, Mihanga
235	Lindi	Lindi	Kiwalala	Ruo
236	Lindi	Lindi	Kiwawa	Kiwawa, Mputwa
237	Lindi	Lindi	Longa	Narwadi
238	Lindi	Lindi	Madangwa	Milamba, Mnazimmoja, Nambahu, Nyundo I, Lindwandwali
239	Lindi	Lindi	mandwanga	Mandwanga, Malungo, Chiuta, Mikonge
240	Lindi	Lindi	Milola	Namtamba, Ruchemi
241	Lindi	Lindi	Mipingo	Mnyangara
242	Lindi	Lindi	Mnara	Liganga
243	Lindi	Lindi	Mnolela	Mbuta, Simama
244	Lindi	Lindi	Mtumbya	Mtumbya, Kilimanjaro

NA.	MKOA	WILAYA	KATA	VIJJI
245	Lindi	Lindi	Nachunyu	Nachunyu, Mmumbu
246	Lindi	Lindi	Nahukahuka	Mbawala, Lipome
247	Lindi	Lindi	Namangale	Utimbula, Mawilo
248	Lindi	Lindi	Namupa	Mhina, Mnamba, Namupa, Mndawa, Muungano 2
249	Lindi	Lindi	Navanga	Shuka, Mongomongo, Navanga, Nampungu
250	Lindi	Lindi	Nyangamara	Utimbe, Madingo,
251	Lindi	Lindi	Sudi	Sudi, Sudi kilimani
252	Lindi	Liwale	Barikiwa	Ndunyugu
253	Lindi	Liwale	Kiangara	Kitogoro, Litou, Mtawatawa
254	Lindi	Liwale	Kibutuka	Ngumbu
255	Lindi	Liwale	Lilombe	Chigugu, Lilombe, Luwele
256	Lindi	Liwale	Liwale 'B'	Legezamwendo, Mahonga, Mikunya, Nanjejeja
256 a	Lindi	Liwale	Mangirikiti	Kipule
257	Lindi	Liwale	Mbaya	Mtawango
258	Lindi	Liwale	Mlembwe	Ndapata
259	Lindi	Nachingwea	Kipara Mtua	Kipara, Mtua, Manowali
260	Lindi	Nachingwea	Matekwe	Majonanga, Matekwe
261	Lindi	Nachingwea	Mchonda	Mkatapori, Mkukwe
262	Lindi	Nachingwea	Nang'ondo	Kwa Kampanga, Mtawatawa, Namatumbusi, Nang'ondo
263	Lindi	Ruangwa	Chibula	Lichwachwa, Muhuru
264	Lindi	Ruangwa	Chienjele	Mibure, Namakuku
265	Lindi	Ruangwa	Likunja	Kitandi (Chipunda)
266	Lindi	Ruangwa	Mandarawe	Nandenje, Nachinyimba
267	Lindi	Ruangwa	Mandawa	Nahanga
268	Lindi	Ruangwa	Matambarare	Namkatila
269	Lindi	Ruangwa	Mbwemkuru	Machang'anja, Chikwale, Nangurugai
270	Lindi	Ruangwa	Nandagala	Mmawa
271	Lindi	Ruangwa	Narung'ombe	Narung'ombe
272	Manyara	Babati	Gidas	Endadmet, Bubu, Gidas, Endamaghay
273	Manyara	Babati	Nkaiti	Kakoi, Minjingu, Vilima vitatu
274	Manyara	Babati	Qameyu	Endaw, Qameyu, Merr, Gawal
275	Manyara	Babati	Qash	Majengo, Qash, Ng'wang'weri, Endadosh, Tsamasi, Ornga'dida,
276	Manyara	Babati	Secheda	Darwedick, Secheda, Orbesh
277	Manyara	Babati	Ufana	Diffir
278	Manyara	Hanang	Dirma	Bassodesh, Qalosendo, Dirma
279	Manyara	Hanang	Sirop	Matangarimo
280	Manyara	Kiteto	Dosidosi	Esguta
281	Manyara	Kiteto	Laiseri	Ndotoi, Laiseri, Enguserosidan
282	Manyara	Kiteto	Lengatei	Olkitikiti, Engong'ongare

NA.	MKOA	WILAYA	KATA	VIJJI
283	Manyara	Kiteto	Loolera	Amei, Lembapuli, Ioolera
284	Manyara	Kiteto	Magungu	Emarti, Nhati, Magungu
285	Manyara	Kiteto	Namelock	Kinua
286	Manyara	Kiteto	Ndirgishi	Ndirgishi, Taigo, Krash
287	Manyara	Kiteto	Njoro	Ndaleta, Olpopong'i
288	Manyara	Kiteto	olboloti	Mwitikira, Kipeeresa
289	Manyara	Kiteto	Olboroti	Asamato, Mwitikila
290	Manyara	Kiteto	Patimbo	Kimana
291	Manyara	Kiteto	Songambebe	Songambebe
292	Manyara	Kiteto	Sunya	Loitopesi
293	Manyara	Mbulu	Endahagichan	Endadubu, Miqaw, Endahagichan
294	Manyara	Mbulu	Eshkesh	Domanga, Endagulda
295	Manyara	Mbulu	Geterer	Magong, Mewada
296	Manyara	Mbulu	Gunyoda	Gedamar, Gunyoda, Silaloda
297	Manyara	Mbulu	Haydarer	Gidbiyo
298	Manyara	Mbulu	Marang	Aicho, Gwandumehi,
299	Manyara	Mbulu	Masqaroda	Harbanghet
300	Manyara	Mbulu	Nahasey	Banee, Hassama, Haysali, Nahasey
301	Manyara	Mbulu	Siladoda	Gwandawe, Marnuwas
302	Manyara	Mbulu	Silaloda	Gwandawe, Manuwas
303	Manyara	Mbulu	Yaeda Ampa	Arri, Hayeseng
304	Manyara	Mbulu	Yaeda Chini	Endajachi
305	Manyara	Simanjiro	Oljoro No. 5	Loiborsiret, Lorokare, Losinyai, Oljoro No.5
306	Manyara	Simanjiro	Orkesmet	Bomani, Madukani, Njiro
307	Manyara	Simanjiro	Ruvu Remiti	Ruvu Remiti
308	Mara	Bunda	Butimba	Bulamba
309	Mara	Bunda	Hunyari	Hunyari, Kihumbu, Sarakwa
310	Mara	Butiama	Buswahili	Kongoto, Wegero
311	Mara	Musoma	Bugwema	Masinono
312	Mara	Musoma	Etaro	Ebunge Lake Shoe
313	Mara	Musoma	Suguti	Chirorwe
314	Mara	Rorya	Baraki	Kyanyamsana (Nyamome Lake Shoe)
315	Mara	Rorya	Ikoma	Kogaja
316	Mara	Rorya	Kirogo	Nyabiwe
317	Mara	Rorya	Kirogo	Ryamang'ang'a Lake Shoe
318	Mara	Rorya	Kirogo	Busanda, Burere Lake Shoe
319	Mara	Rorya	Roche	Osiri
320	Mara	Rorya	Tai	Masonga (Kyambogo), Sota Shoe
321	Mara	Serengeti	Busawe	Gentamome, Nyamhuru
322	Mara	Serengeti	Issenye	Nyiberekera
323	Mara	Serengeti	Kenyamonta	Hekwe, Kenyamonta
324	Mara	Serengeti	Manchira	Miseke, Rwamchanga

NA.	MKOA	WILAYA	KATA	VIJJI
325	Mara	Serengeti	Mbalibali	Gwikongo
326	Mara	Serengeti	Nagusi	Singisi
327	Mara	Serengeti	Natta	Makundusi, Motukeri
328	Mara	Serengeti	Nyamatare	Kemgesi, Nyamatare (Nyirongo)
329	Mara	Serengeti	Nyambureti	Maburi
330	Mara	Serengeti	Nyamoko	Masangura
331	Mara	Tarime	Ketare	Kongore
332	Mara	Tarime	Ketare	Mogabiri Centre, Nyamasamore
333	Mara	Tarime	Kibasuka	Weigita
334	Mara	Tarime	Kiore	Kewamamba
335	Mara	Tarime	Nkende	Nyametembe
336	Mbeya	Chunya	Ifumbo	Lupamarket
337	Mbeya	Chunya	Nkung'ungu	Magunga, Nkung'ungu
338	Mbeya	Chunya	Upendo	Upendo, Lola, Nkwangu
339	Mbeya	Mbarali	Ipwani	Matemera, Ipwani, Ruango, Iberege
340	Mbeya	Mbarali	Mapogoro	Ukwavila
341	Mbeya	Mbarali	Rujewa	Magwalisi
342	Mbeya	Mbeya	Ilungu	Mwela, Masheshe
343	Mbeya	Rungwe	Lupata	Bwibuka
344	Morogoro	Gairo	Iyogwe	Chogoali
345	Morogoro	Gairo	Shamba la Miti ya Ujaguru	Shamba la Miti ya Ujaguru
346	Morogoro	Kilombero	Ching'anda	Udagaji
347	Morogoro	Kilombero	Chita	Msita
348	Morogoro	Kilombero	Ikwambi (signal)	Signal, Sululu, Sagamanga
349	Morogoro	Kilombero	Kamwene	Lumumwe - Matema
350	Morogoro	Kilombero	Kiberege	Kiberege, Bwawani, Nyamwezi, Mkasu
351	Morogoro	Kilombero	Kisawasawa	Kisawasawa, Mpanga, Ichonde, Kanolo
352	Morogoro	Kilombero	Masagati	Tanganyika, Taweta, Ipinde
353	Morogoro	Kilombero	Mkula	Magombera, Katurukila, Sole, Msufini, Sonjo, Mkula
354	Morogoro	Kilombero	Namwawala	Kisegese, Namwawala
355	Morogoro	Kilombero	Uchindile	Uchindile, Lugala, Kitete
356	Morogoro	Kilosa	Berega	Berega (Masombaye)
357	Morogoro	Kilosa	Chanzulu	Idete
358	Morogoro	Kilosa	Chanzuru	Idete, Mfuluni
359	Morogoro	Kilosa	Kidodi	Lumango
360	Morogoro	kilosa	kilangali	Kilangali, Kiduhi, Kivungu
361	Morogoro	Kilosa	Kisanga	Kisanga, Madizini, Malulu, Wedo, Msolwa
362	Morogoro	Kilosa	Kitete	Kife, Kitete, Mabwegere, Madudu
363	Morogoro	Kilosa	Lumbiji	Lumbiji (KISALE)
364	Morogoro	Kilosa	Lumuma	Lumuma (IDOLE)
365	Morogoro	kilosa	mabwerebwere	Muungano, Mamoyo

NA.	MKOA	WILAYA	KATA	VIJJI
366	Morogoro	Kilosa	Magole (Dakawa)	Mbigili
367	Morogoro	Kilosa	Malolo	Chabi Mgozoi
368	Morogoro	kilosa	masanze	Chabima, Munisagara, Dodoma Isanga
369	Morogoro	Kilosa	Mhenda	Ilakala, Mhenda, Nyaranda
370	Morogoro	Kilosa	Mikumi	Msimba, Ihombwe
371	Morogoro	Kilosa	Msowero	Mambegwa, Mkokwe, Majambaa
372	Morogoro	Kilosa	Mvumi	Makwambe, Mhowe, Gongwe
373	Morogoro	Kilosa	Parakuyo	Parakuyo, Twatwatwa
374	Morogoro	kilosa	Ruhembe	Ruhembe, Kitete Msindazi
375	Morogoro	kilosa	Tindiga	Tindiga, Malui, Malangali, Kwalukwambe
376	Morogoro	Kilosa	ulaya	Nyameni, Ng'ole
377	Morogoro	Kilosa	Uleling'ombe	Uleling'ombe, Mlunga
378	Morogoro	kilosa	vidunda	Vidunda, Itembe, Chonnwe, Udung'hu
379	Morogoro	Malinyi	Igawa	Kiwale, Lugara, Igawa
380	Morogoro	Malinyi	Itete	Madabadaba
381	Morogoro	Malinyi	Kilosampepo	Ihowanja, Kilosampepo
382	Morogoro	Malinyi	Njiwa	Ipera Asili, Njiwa juu
383	Morogoro	Malinyi	Usangule	Kalengalelo
384	Morogoro	Morogoro	Gwata	Kinonko
385	Morogoro	Morogoro	Kibuko	Kibuko, Luholele,
386	Morogoro	Morogoro	Kibungo	Lukenge, Dimilo, Kibungo, Lanzi, Nyingwa
387	Morogoro	Morogoro	Kinole	Amini, Kalundwa
388	Morogoro	Morogoro	Kolero	Lubasazi, Kidodi, Lukenge, Malani, Temekelo, Kolero
389	Morogoro	Morogoro	Luhungo	Mambani, Mundu, Kilala, Kivaza, Mlulu, Mfine, Mkoya
390	Morogoro	Morogoro	Lundi	Tambu, Muungano, Misaga, Ngong'olo, Lundi
391	Morogoro	Morogoro	Mikese	Lubungo 'A'
392	Morogoro	Morogoro	Mngazi	Sesenga
393	Morogoro	Morogoro	Mvuha	Dala, Kongwa
394	Morogoro	Morogoro	Selembala	Bwila Chini, Bwila Juu, Kiburumo, Kiganila, Magogoni, Mji Mpya
395	Morogoro	Morogoro	Singisa	Nyamigadu A, Nyamigadu B, Lumba Juu, Lumba Chini, Ntala, Singisa, Kitengu
396	Morogoro	Morogoro	Tomondo	Kikundi, Lukonde, Kungwe, Vuleni
397	Morogoro	Morogoro	Tununguo	Dete, Tununguo
398	Morogoro	Mvomero	Doma	Dasi, Sewekipera, Misengele
399	Morogoro	Mvomero	Hembeti	Kisimagulu
400	Morogoro	Mvomero	Homboza	Homboza, Chowelo, Yowe
401	Morogoro	Mvomero	Kikeo	Kikeo, Mhale, Ng'owo, Chohelo, Lukunguni
402	Morogoro	Mvomero	Kweuma	Mafuta, Kwelikwiji, Ubiri
403	Morogoro	Mvomero	Lubungo	Kimambila, Lubungo, Mafuru, Mingo, Vianzi
404	Morogoro	Mvomero	Melela	Magali

NA.	MKOA	WILAYA	KATA	VIJJI
405	Morogoro	Mvomero	Mkindo	Kambala, Mndela
406	Morogoro	Mvomero	Msongozi	Mitupile, Msongozi
407	Morogoro	Mvomero	Mtibwa	Kunke, Lukenge, Lungo, Mlumbilo
408	Morogoro	Mvomero	Mvomero	Matale, Jegea
409	Morogoro	Mvomero	Mziha	Njeula, Kibatula
410	Morogoro	Mvomero	Mzumbe	Tangeni, Mnyanza
411	Morogoro	Mvomero	Pemba	Gonja, Masimba, Msolokelo, Pemba
412	Morogoro	Mvomero	TChenzema	TChenzema, Kibagala, Ng'ungulu
413	Morogoro	Ulanga	Iragua	Namuhanga
414	Morogoro	Ulanga	Ketaketa	Ketaketa
415	Morogoro	Ulanga	Milola	Igumbiro, Mavimba, Milola
416	Morogoro	Ulanga	Minepa	Kivukoni, Minepa, Mbuyuni
417	Morogoro	Ulanga	Msogezi	Majengo, Msogezi, Mdingo
418	Mtwara	Masasi	Chikiropola	Mapili, Rahaleo, Chikiropola, Namnyonyo, Mkalivata, Mkachima
419	Mtwara	Masasi	Lulindi	Chiwambo, Lulindi
420	Mtwara	Masasi	Lupaso	Mbangara, Lupaso, Liurungu, Lutimbe
421	Mtwara	Masasi	Mchauru	Songambebe
422	Mtwara	Masasi	Mijejejele	Mijejejele, Mputeni
423	Mtwara	Masasi	Mitesa	Msanga, Maendeleo, Msokosela
424	Mtwara	Masasi	Mnavira	Manyuli, Naliongolo
425	Mtwara	Masasi	Mpanyani	Mhima, Nambawala
426	Mtwara	Masasi	Mpeta	Mpeta, Makanyama, Masungura
427	Mtwara	Masasi	Namwanga	Mkolopola, Nangwale, Nakalola, Chipango
428	Mtwara	Masasi	Sindano	Ulungu (Ng'uni), Lichele
429	Mtwara	Masasi	Temeke	Mtakuja
430	Mtwara	Mtwara	Dihimba	Namanjele
431	Mtwara	Mtwara	Kiromba	Misufini, Kiromba, Mji Mwema, Nachuma, Mikumbi, Kiromba Chini
432	Mtwara	Mtwara	Kiyamba	Kiyanga, Mwenge, Mkahara, Mpanyani
433	Mtwara	Mtwara	Mahurunga	Kilombero
434	Mtwara	Mtwara	Mnima	Namdimba, Mnima, Kilimahewa, Namahukula, Chihokwe, Namambi
435	Mtwara	Mtwara	Mnongodi	Mnongodi, Kilimahewa, Mnongodi Magharibi, Kiwengulo
436	Mtwara	Mtwara	Mtiniko	Mtiniko, Maili, Mnavita, Tulia, Maranje, Malamba, Mkulanga
437	Mtwara	Mtwara	Naumbu	Imekuwa, Majengo, Mgao, namgogoli
438	Mtwara	Nanyumbu	Chipuputa	Mpwahia
439	Mtwara	Nanyumbu	Lumesule	Chingwale
440	Mtwara	Nanyumbu	Masuguru	Lukwika
441	Mtwara	Nanyumbu	Mikangaula	Nangaramo
442	Mtwara	Nanyumbu	Mnanje	Holola
443	Mtwara	Nanyumbu	Nandete	Chivirikiti

NA.	MKOA	WILAYA	KATA	VIJJI
444	Mtwara	Nanyumbu	Nangomba	Chihuve, Nangomba
445	Mtwara	Nanyumbu	Nanyumbu	Chitawatawa, Chitowe, Nanderu
446	Mtwara	Nanyumbu	Napacho	Chimika, Ndechela, Nakopi
447	Mtwara	Newala	Makukwe	Makukwee
448	Mwanza	Ilemela	Nyamhongolo	Bupumla, Kaguha, Bujimile, Majengo Mapya
449	Mwanza	Ilemela	Sangabuye	Sangabuye Kituo cha Afya, Nyashimba, Nyafula, Lwashi, Igalalaga, Kabusungu, Ihalalo
450	Mwanza	Ilemela	Shibula	Ilalila, Masemele, Chabakima, Butindo
451	Mwanza	Magu	Kandawe	Sagani, Ng'watelesha , Kipeja , Ihimbili
452	Mwanza	Magu	Lugubu	Bubinza, Kisamba, Sayaka, Lubugu, Nsola
453	Mwanza	Magu	Mwamabanza	Salong'we, Mwalinha, Mwamabanza
454	Mwanza	Magu	Mwamanga	Mwamanga, Inolelo, Kisesa "B", Misambo, Malilika
455	Mwanza	Magu	Shishani	Isolo, Shishani, Mahaha
456	Mwanza	Misungwi	Busongo	Busongo, Nyambiti, Kifune
457	Mwanza	Misungwi	Lubili	Ilalambogo, Ng'wamazengo, Lubili
458	Mwanza	Misungwi	Shilalo	Ng'obo, Ikungumhulu, Shilalo, Mwamboku
459	Mwanza	Misungwi	Sumbugu	Igongwa
460	Mwanza	Sengerema	Chifunfu	Lyakanyasi Iceland
461	Mwanza	Sengerema	Igalula	Sotta
462	Mwanza	Ukerewe	Bukanda	Kisiwa Kiregi, Mabibi Iceland
463	Mwanza	Ukerewe	Kamasi	Gana Iceland
464	Njombe	Ludewa	Iwela	Iwela
465	Njombe	Ludewa	Ludende	Ludende
466	Njombe	Ludewa	Lugarawa	Mdilidili, Shaurimoyo
467	Njombe	Ludewa	Manda	Igalu
468	Njombe	Ludewa	Mawengi	Lupande, Kitewele
469	Njombe	Ludewa	Milo	Mapogoro
470	Njombe	Makete	Luwumbu	Uganga, Lugao
471	Njombe	Makete	Mfumbi	Usalimwani
472	Njombe	Makete	Ukwama	Utweve
473	Njombe	Njombe	Igongolo	Kivitu, Ibiki, Itipingi, Kivitu
474	Njombe	Njombe	Ihanga	Mgala
475	Njombe	Njombe	Ikondo	Ikondo
476	Njombe	Njombe	Kichiwa	Ilengititu, Ibumila, Ikando, Maduma
477	Njombe	Njombe	Ukalawa	Kitole
478	Njombe	Wang'ing'ombe	Kijombe	Kijombe, Ukomolo, Lyamluki, Ikwavila
479	Pwani	Bagamoyo	Fukayosi	Fukayosi, Kidomole, Mkenge
480	Pwani	Bagamoyo	Kibindu	Kwa Konje, Kwa Mduma, Kwamsanja
481	Pwani	Bagamoyo	Kimange	Kikwazu, Pongwe Kiona, Pongwemnazi
482	Pwani	Bagamoyo	Makurunge	Kitame, Kifuge
483	Pwani	Bagamoyo	Mapinga	Udindivu, Changwahela, Kiembeni,

NA.	MKOA	WILAYA	KATA	VIJJI
				Tungutungu
484	Pwani	Bagamoyo	Mbwewe	Kwaluhombo
485	Pwani	Bagamoyo	mkange	Matipwili, Mandamzingira
486	Pwani	Bagamoyo	Msata	Pongwe Msungura
487	Pwani	Bagamoyo	Talawanda	Msigi, Talawanda
488	Pwani	Bagamoyo	Ubenazomozi	Kaloleni, Tukamisasa, Visakazi
489	Pwani	Bagamoyo	Vigwaza	Buyuni miro, Kitongo, Chamwakeza,
490	Pwani	Kibaha	Bokomnemela	Bokomnemela, Mpiji (station)
491	Pwani	Kibaha	Dutumi	Kimalamisale
492	Pwani	Kibaha	Gwata	Ngwale, Kigoda
493	Pwani	Kibiti	Kibiti	Lumiozi
494	Pwani	Kibiti	Kiongoroni	Pombwe
495	Pwani	Kibiti	Maparoni	Kiechuru, Maparoni
496	Pwani	Kibiti	Msala	Kiasi, Tuwasalie, Msala
497	Pwani	Kibiti	Mtawanya	Bumba msoro
498	Pwani	Kibiti	Mwambao	Kivinja A
499	Pwani	Kibiti	Salale	Kiomboni, Mfisini
500	Pwani	Kisarawe	Boga	Ngongele
501	Pwani	Kisarawe	Chole	Mafumbi, Sofu
502	Pwani	Kisarawe	Kazimzumbwi	Kifuru
503	Pwani	Kisarawe	Kibuta	Chang'ombe 'B', Muhaga
504	Pwani	Kisarawe	Mafizi	Ving'andi
505	Pwani	Kisarawe	Marui	Kihare, Kisangire, Mngwata
506	Pwani	Kisarawe	Mzenga	Chakenge
507	Pwani	Kisarawe	Vihingo	Vihingo, Chamalale Mihugwe, Kibwemwenda
508	Pwani	Mafia	Baleni	Kungwi
509	Pwani	Mafia	Jibondo	Jibondo
510	Pwani	Mafia	Kirongwe	Banja
511	Pwani	Mafia	Miburani	Miburani
512	Pwani	Mkuranga	Bupu	Mamdi Mpera
513	Pwani	Mkuranga	Kisegese	Chamgoi, Vianzi
514	Pwani	Mkuranga	Kisiju	Koma
515	Pwani	Mkuranga	Mipeko	Mwanambaya-Mvuleni
516	Pwani	Mkuranga	Msonga	Mtongani
517	Pwani	Mkuranga	Njia nne	Njia nne
518	Pwani	Mkuranga	Panzuo	kibuyuni
519	Pwani	Mkuranga	Shungubweni	Boza, Kuruti, Shungubweni
520	Pwani	Rufiji	Chumbi	Chumbi "C", Chumbi 'B'
521	Pwani	Rufiji	Mohoro	Kiwanga
522	Pwani	Rufiji	Ngarambe	Namakono & Kingurwe, Ngarambe Magharibi, Ngarambe Mashariki, Tapika
523	Pwani	Rufiji	Ngorongo	Kilimani Magharibi, Kilimani Mashariki,

NA.	MKOA	WILAYA	KATA	VIJJI
				Ngorongo Magharibi, Ngorongo Mashariki
524	Pwani	Rufiji	Utete	Siasa
525	Rukwa	Kalambo	Kanyezi	Chalatila, Kanyezi
526	Rukwa	Kalambo	Katazi	Kafukula
527	Rukwa	Kalambo	Kisumba	Kachele
528	Rukwa	Kalambo	Msanzi	Katuka
529	Rukwa	Kalambo	Mwimbi	Mozi
530	Rukwa	Kalambo	Samazi	Kipanga, Katili
531	Rukwa	Nkasi	Kabwe	Kalila
532	Rukwa	Nkasi	Kipili	Masolo, Mandakerenge
533	Rukwa	Nkasi	kizumbi	Kizumbi, Lyapinda, Ng'undwe, Ng'anga
534	Rukwa	Nkasi	Mkwamba	Swaila, Tambaruka
535	Rukwa	Nkasi	Ninde	Msamba
536	Rukwa	Nkasi	Paramawe	Kizi, Lyazumbi
537	Rukwa	Nkasi	Sintali	Kasapa
538	Rukwa	Sumbawanga	Lusaka	kizumbi, Mpembano, Kamnyazya
539	Rukwa	Sumbawanga	Matanga	Chelenganya
540	Rukwa	Sumbawanga	Msanda Muungano	Songambebe, Msanda Muungano A, Msanda Muungano B
541	Rukwa	Sumbawanga	Pito	Malagano
542	Ruvuma	Mbinga	Amanimakoro	Kiwombi
543	Ruvuma	Mbinga	K/Mauka	K/Mauka
544	Ruvuma	Mbinga	Kitanda	Lupilo, Mlombeni
545	Ruvuma	Mbinga	Kitura	Mzuzu, Lisau
546	Ruvuma	Mbinga	Mhongozi	Sara
547	Ruvuma	Mbinga	Mpepai	Ruvuma chini
548	Ruvuma	Mbinga	Ruanda	Mkombozi, Ntunduwalo
549	Ruvuma	Namtumbo	Ligera	Mtelawamwahi
550	Ruvuma	Namtumbo	Limamu	Mtakuja
551	Ruvuma	Namtumbo	Lisimonji	Namali
552	Ruvuma	Nyasa	Liwundi	Ndonga, Yola
553	Ruvuma	Nyasa	Mipotopoto	Mipotopoto
554	Ruvuma	Nyasa	Tingi	Lulimbo, Malungu, Kihungura
555	Ruvuma	Songea	Lilahi	Magwamila
556	Ruvuma	Songea	Matimila	Kikunja, Matimila B, Mpingi
557	Ruvuma	Songea	MpandaNgindo	Liweta, MpandaNgindo, Kituro
558	Ruvuma	Songea	Muhukuru	Nakarawe
559	Ruvuma	Tunduru	Kidodoma	Kidodoma
560	Ruvuma	Tunduru	Marumba	Misyaje
561	Ruvuma	Tunduru	Nalasi Mashariki	Nasomba
562	Shinyanga	Kahama	Bukomela	Bukomela, Ngokolo
563	Shinyanga	Kahama	Bulungwa	Bukale

NA.	MKOA	WILAYA	KATA	VIJJI
564	Shinyanga	Kahama	Chela	Chela, Mhandhu, Buchambaga, Buyagu Nundu, Jomu, Mwazimba
565	Shinyanga	Kahama	Chona	Nshimba
566	Shinyanga	Kahama	Idahina	Ihapula, Isanga
567	Shinyanga	Kahama	Iyenze	Isalenge, Iyenze
568	Shinyanga	Kahama	Jana	Butondolo, Bulima, Bubungu, Izuga, Matinje
569	Shinyanga	Kahama	Kashishi	Kashishi, Malilita, Mwakazuka, Mwamboku
570	Shinyanga	Kahama	Lunguya	(Kalole) in Nyangarata Hamlet
571	Shinyanga	Kahama	Mondo	Mwanzwagi
572	Shinyanga	Kahama	Mwalugulu	Mwalugulu, kilimbu, Sungamile, Mwankima, Igundu, banhi
573	Shinyanga	Kahama	Mwanase	Kabondo, Mwakuhenga, Mwamandi, Mwanase, Nata, Nyamididi
574	Shinyanga	Kahama	Ntobo	DED Office - Ntobo
575	Shinyanga	Kahama	Nyankende	Mwadui
576	Shinyanga	Kahama	Ubagwe	Itobola, Mwadui, Nonwe
577	Shinyanga	Kahama	Ulowa	Bugela, Ilomelo
578	Shinyanga	Kishapu	Busangwa	Busangwa
579	Shinyanga	Kishapu	Itilima	Ikoma, Ilebelebe, Mwjiginya 'B'
580	Shinyanga	Kishapu	Masanga	Dodoma
581	Shinyanga	Kishapu	Mwikipoya	Iboja, Mwikipoya, Ngeme
582	Shinyanga	Kishapu	Mwamalasa	Magalata
583	Shinyanga	Kishapu	Shagihilu	Mangu
584	Shinyanga	Kishapu	Talaga	Kijongo, Nhendegese
585	Shinyanga	Shinyanga	Chibe	Chibe, Mwalugoye, Busambilo, Mwamapalala
586	Shinyanga	Shinyanga	Lyamidati	Ihugi, Kizungu, Lyamidati, Mwabasa, Bukiligulu, Kadoto
587	Shinyanga	Shinyanga	Masengwa	Ikonda 'B'
588	Shinyanga	Shinyanga	Mwakitolyo	Mwakitolyo, Mwasenge, Mawemilu, Nyang'ombe, Mahembe, Nyaligongo
589	Shinyanga	Shinyanga	Mwamalili	Mwamalili, Seseko, Bushola
590	Shinyanga	Shinyanga	Solwa	Mwandutu, Manheigana, Mwabuki, Solwa, Mwiseme, Mwasekagi, Mwakatola
591	Simiyu	Bariadi	Burema	Habiya
592	Simiyu	Bariadi	Gibishi	Mwabasabi
593	Simiyu	Bariadi	Gilya	Gilya, Ikinabushu, Mwauchumu
594	Simiyu	Bariadi	Guduwi	Guduwi, Nyalele, Ditima, Ng'wamhande, Nkuli, Mbugani, Yeya, Mondo
595	Simiyu	Bariadi	Ihusi	Mwasilimbi
596	Simiyu	Bariadi	Kilalo	Kilalo, Kilalo Mashariki, Nyamisagusa
597	Simiyu	Bariadi	Kilalo (Ikungulyambeshi)	Ikungulyambeshi A
598	Simiyu	Bariadi	Masewa	Masewa
599	Simiyu	Bariadi	Mwaumatondo	Mwasinasi
600	Simiyu	Bariadi	Sapiwi	Nyamikoma
601	Simiyu	Busega	Kiloleli	Ngela, Ijitu

NA.	MKOA	WILAYA	KATA	VIJJI
602	Simiyu	Itilima	Mwamtani	Mbogo
603	Simiyu	Itilima	Mwaswale	Ng'walali
604	Simiyu	Itilima	Nkuyu	Nyantugutu
605	Simiyu	Maswa	Mbaragane	Mandang'ombe
606	Simiyu	Meatu	Bukundi	Lukale, Mwabagimu
607	Simiyu	Meatu	Isengwa	Semu
608	Simiyu	Meatu	Mbushi	Mbushi, Shushuni
609	Simiyu	Meatu	Mwabuma	Mwakasumbi
610	Simiyu	Meatu	Mwamalole	Lata, Usulize
611	Simiyu	Meatu	Mwangudo	Irambandogo, Makao, Mwangudo
612	Simiyu	Meatu	Mwanhuzi	Mwambegwa
613	Simiyu	Meatu	Mwanyahina	Mwajidalala
614	Singida	Ikungi	Ighombwe	Makhonda
615	Singida	Ikungi	Ikungi	Matongo
616	Singida	Ikungi	Mang'onyi	Mwau, Tupendane
617	Singida	Ikungi	Unyahati	Matare, Ulyampiti
618	Singida	Iramba	Mbelekeke	Mbelekeke, Misuna, Usure
619	Singida	Iramba	Mtoa	Msai
620	Singida	Iramba	Ntwike	Mingela, Nkonkilangi, Nsunsu
621	Singida	Manyoni	Iseke	Igwamadete, Isseke, Mpapa, Simbanguru
622	Singida	Manyoni	Makanda	Magasai
623	Singida	Manyoni	Makutupora	Dabia, Makutupora
624	Singida	Manyoni	Maweni	Ngaiti,
625	Singida	Manyoni	Mitundu	Ipalalyu, Mitundu
626	Singida	Manyoni	Mkwese	Mbweko
627	Singida	Manyoni	Muhalala	Kapiti
628	Singida	Manyoni	Mwamagembe	Kintanula, Mwamagembe
629	Singida	Manyoni	Nkonko	Mpola, Nkonko, Ntumbi
630	Singida	Manyoni	Rungwa	Rungwa
631	Singida	Manyoni	Sanjaranda	Gurungu, Sanjaranda
632	Singida	Manyoni	Sanza	Ikasi
633	Singida	Manyoni	Saranda	Saranda
634	Singida	Manyoni	Sasajila	Makasuku, Sasajila
635	Singida	Manyoni	Sasilo	Imalampaka, Chisingisa
636	Singida	Mkalama	Matongo	Ikolo, Matongo
637	Singida	Mkalama	Mpambala	Nyahaa, Lugongo
638	Singida	Mkalama	Msingi	Msingi
639	Singida	Singida	Makuro	Ghalunyangu, Mwalala
640	Singida	Singida	Mgori	Munkhola
641	Singida	Singida	Msange	Murigha, Endeshi
642	Singida	Singida	Msisi	Mnung'una, Nkwae
643	Singida	Singida	Mudida	Migugu

NA.	MKOA	WILAYA	KATA	VIJJI
644	Singida	Singida	Mughunga	Mughunga, Nduamughanga, Unyampanda
645	Singida	Singida	Ngimu	Lamba
646	Singida	Singida	Ughandi	Misinko
647	Songwe	Ileje	Ikinga	Mgaya
648	Songwe	Ileje	Kafule	Kapelekesi
649	Songwe	Ileje	Lubanda	Chilemba
650	Songwe	Ileje	Ngulungulu	Bufula
651	Songwe	Mbozi	Nanyala	Nanyala, Namlonga, Senjele
652	Songwe	Mbozi	Nyimbili	Hantesya, Masangula
653	Songwe	Mbozi	Ruanda	Idibila, Ihowa, Myovizi
654	Songwe	Momba	Chilulumo	Namsinde I
655	Songwe	Momba	Kamsamba I	Senga
656	Songwe	Momba	Msangano	Chindi, Ipata, Mnyuzi
657	Songwe	Momba	Myunga	Namsindeli, Mfuto
658	Songwe	Momba	Nzoka	Namtambala
659	Songwe	Songwe	Gua	Some
660	Songwe	Songwe	Ifwenkenya	Ifwenkenya, Ileya
661	Songwe	Songwe	Mpona	Mpona, Iyovyo
662	Songwe	Songwe	Ngwala	Ngwala, Itiziro
663	Songwe	Songwe	Udinde	Rukwa, Udinde
664	Tabora	Igunga	Igoweko	Buhekela, Igoweko, Uswaya, Utuja
665	Tabora	Igunga	Igurubi	Kalangale
666	Tabora	Igunga	Isakamaliwa	Hindishi, Isakamaliwa
667	Tabora	Igunga	Itumba	Itumba
668	Tabora	Igunga	Kining'inila	Iyogelo, Kining'inila, Mwanyangula
669	Tabora	Igunga	Kinungu	Kinungu, Mwajilunga, Mwamagubo, Mwamapuli, Mwandihimiji
670	Tabora	Igunga	Mbutu	Mbutu, Mwabakima
671	Tabora	Igunga	Mtungulu	Bukoko, Mangungu, Mtungulu
672	Tabora	Igunga	Mwamashimba	Mwamashimba
673	Tabora	Igunga	Mwashiku	Mwashiku, Mondo, Matinje
674	Tabora	Igunga	Nanga	Naumbu
675	Tabora	Igunga	Nguvumoja	Mwanshoma
676	Tabora	Igunga	Ntobo	Ntobo, Mwamloli
677	Tabora	Igunga	Uswaya	Utuja
678	Tabora	Igunga	Ziba (Ibologelo)	Ibologelo
679	Tabora	Kaliua	Igombe Mkulu	Keza
680	Tabora	Kaliua	Seleli	Bulela
681	Tabora	Kaliua	Silambo	Usonga, Nsungwa, Uhindi
682	Tabora	Kaliua	Ugunga	Limbula, Tuombe Mungu
683	Tabora	Kaliua	Ushokola	Usindi
684	Tabora	Nzega	Budushi	Budushi, Iyombo Itima

NA.	MKOA	WILAYA	KATA	VIJJI
685	Tabora	Nzega	Igusule	Mwanzwilo, Wela II
686	Tabora	Nzega	Ikindwa	Malolo
687	Tabora	Nzega	Milambo Itobo	Milambo Itobo
688	Tabora	Nzega	Mogwa	Kagando, Usalala
689	Tabora	Nzega	Mtungulu	Mtungulu, Maguguni, Mwajinjama
690	Tabora	Nzega	Sigili	Blende
691	Tabora	Sikonge	Chabutwa	Mitwigu, Kabanga, Nkeki
692	Tabora	Sikonge	Ipole	Ipole, Makazi, Ugunda
693	Tabora	Sikonge	Kiloleli	Kiloleli, Kanyamsenga, Mtakuja, Songambebe
694	Tabora	Sikonge	Kipanga	Ukondamoyo
695	Tabora	Sikonge	Kipili	Matagata
696	Tabora	Sikonge	Misheni	Usega
697	Tabora	Sikonge	Mole	Mole kiloleni, mole mlimani, ibumba, usanganya
698	Tabora	Sikonge	Pangale	Majengo, Usesula
699	Tabora	Sikonge	Sikonge	Sikonge
700	Tabora	Sikonge	Usunga	Isanjandugu, Mwanamkata
701	Tabora	Tabora Urban	Ifucha	Kazima
702	Tabora	Tabora Urban	Kakola	Kakola, Magoweko
703	Tabora	Tabora Urban	Kiloleni	Mirambo
704	Tabora	Urambo	Kassi	Kasisi
705	Tabora	Urambo	Kiloleni	Kiloleni, Kinhwa
706	Tabora	Urambo	Utundu	Kitete
707	Tabora	Urambo	Uyogo	Igembensabo, Milambo
708	Tabora	Uyui	Goweko	Vumilia, Kamama, Mwitikila
709	Tabora	Uyui	Ibiri	Mwakashindye
710	Tabora	Uyui	Igalula	Vumilia, Kawekapina
711	Tabora	Uyui	Kigwa	Kigwa B, Matanda, Nzigala, Itunda ukulu, Kinamagi, Mbuyuni
712	Tabora	Uyui	Kizengi	Kizengi, Malongwe, Mpumbuli, Mwamdaki, Kabisile, Genge sita
713	Tabora	Uyui	Lutende	Itaga, Simbodamalu
714	Tabora	Uyui	Miswaki	Igudi, Mwandalaiawe
715	Tabora	Uyui	Miyenze	Songambebe, Matuga
716	Tabora	Uyui	Mmale	Makoye Sengi
717	Tabora	Uyui	Tura	Karangasi, Munyu
718	Tanga	Handeni	Kang'ata	Gole, Kang'ata
719	Tanga	Handeni	konje	makinga
720	Tanga	Handeni	Kwamagome	Mbamba, Msaje
721	Tanga	Handeni	Kwamgwe	Kwadoya, Bondo, Kwamgwe, Ngojoro
722	Tanga	Handeni	Kwamkonje	Kwamkunga, Nkumba
723	Tanga	Handeni	kwaruguru	Kibindu, Muungano B
724	Tanga	Handeni	Kwasunga	Kwasunga

NA.	MKOA	WILAYA	KATA	VIJJI
725	Tanga	Handeni	kwediyamba	kwedizando
726	Tanga	Handeni	kwenjugo	mwira
727	Tanga	Handeni	Malezi	kwamadule, Kwedinguzu,
728	Tanga	Handeni	Mazingara	Amni, Suwa
729	Tanga	Handeni	Mgambo	Gendagenda, MKwabojo, Kwedihwaha
730	Tanga	Handeni	Missima	Msomera
731	Tanga	Handeni	Missima	Nzeri
732	Tanga	Handeni	Ndolwa	Kwamnele, Luiey
733	Tanga	Handeni	Sinden	Kweisasu, Sindeni
734	Tanga	Kilindi	Jaila	Kwandilwa
735	Tanga	Kilindi	Kibirashi	Elerai, Gitu, Kwamaligwa
736	Tanga	Kilindi	Kilwa	Kilwa, Kimembe
737	Tanga	Kilindi	Kimbe	Kimbe vulala, Kweisapo, Mnyingwa, Vunila
738	Tanga	Kilindi	Kisangasa	Balang'a, Jungu, Kwediswati, Lekitinge
739	Tanga	Kilindi	Kwediboma	Mzinga
740	Tanga	Kilindi	Kwekivu	Ngeze
741	Tanga	Kilindi	Negero	Kimamba, Komsiga
742	Tanga	Korogwe	Mkomazi	Manga, Mikocheni
743	Tanga	Korogwe	Mswaha	Mswaha Darajani, Mswaha Majengo, Mwenga
744	Tanga	Lushoto	Baga	Kwesine
745	Tanga	Lushoto	Lunguza	Kivingo
746	Tanga	Lushoto	Mnazi	Kwemkwazu
747	Tanga	Lushoto	Mng'aro	Kikumbi, Mazinde
748	Tanga	Mkinga	Bwiti	Mwanyumba
749	Tanga	Mkinga	Doda	Mazola Kilifi
750	Tanga	Muheza	Kigombe	Mtiti
751	Tanga	Muheza	Kwabada	Tangapori
752	Tanga	Muheza	Kwafungo	Kwafungo Mijohoroni, Mandra, Mbambara, Bagamoyo
753	Tanga	Muheza	Magoroto	Mwembeni, Kwasimba, Mgambo, magula, Magomba, Gare, Misufini
754	Tanga	Muheza	Mhamba	Bwitini, Mhamba, Mto wa Mbuzi
755	Tanga	Muheza	Misalai	Shambangeda
756	Tanga	Muheza	Mpapayu	Magoda, Mgome, Mpapayu, Kwemnyefu
757	Tanga	Muheza	Songa	Mkulumilo, Songabatini, Kwamianga, Kilongo, Kwakibuyu, Kitopeni
758	Tanga	Pangani	Bushiri	Mivumoni, Msaraza
759	Tanga	Pangani	Kipumbwi	Kwakibuyu
760	Tanga	Pangani	Mikunguni	Mtango, Mtonga
761	Tanga	Pangani	Mkalamo	Mbulizaga
762	Tanga	Pangani	Tungamaa	Langoni
763	Tanga	Tanga Municipal	Kirare	Mapogoni

**ORODHA YA KATA 488 ZA KUIONGEZEZA UWEZO MINARA KUTOKA 2G KWENDA
2G/3G/4G**

Na	MKOA	WILAYA	KATA	JINA LA KITUO	MTOA HUDUMA	CATEGORY	RUZUKU (TZS)
1	Arusha	Karatu	Buger	Buger_UCSAF	Vodacom	UCSAF	20,000,000
2	Arusha	Longido	Engarenaibor	Ngoswaki Hill	TTCL	UCSAF	20,000,000
3	Arusha	Longido	Engikaret	Koitalek	Vodacom	Non UCSAF	20,000,000
4	Arusha	Longido	Gelai Lumbwa	GEILALUMBWA	Tigo	NON UCSAF	20,000,000
5	Arusha	Longido	Gelai lumbwa	Gelay_Lumbwa	Airtel	Non UCSAF	20,000,000
6	ARUSHA	Longido	GERAI MEIRUGOI	Gelai Meirugoi	TTCL	NON UCSAF	20,000,000
7	Arusha	Longido	Ilorienito	Ilorienito	Halotel	Non UCSAF	20,000,000
8	Arusha	Longido	Olmolog	Olmolog_Micro	Tigo	NON UCSAF	20,000,000
9	Arusha	Meru	Maroroni	MARORONI	Tigo	NON UCSAF	20,000,000
10	Arusha	Monduli	Moita	Mweita_Bwawani	Vodacom	Non UCSAF	20,000,000
11	Arusha	Ngorongoro	Arash	Arash	Halotel	Non UCSAF	20,000,000
12	Arusha	Ngorongoro	Arash	Lamnyani B Hill	TTCL	UCSAF	20,000,000
13	Arusha	Ngorongoro	Arash	Lengijape 900	Vodacom	Non UCSAF	20,000,000
14	Arusha	Ngorongoro	Enduleni	Enduleni	TTCL	NON UCSAF	20,000,000
15	Arusha	Ngorongoro	Enduleni	Enduleni	Halotel	Non UCSAF	20,000,000
16	Arusha	Ngorongoro	Nainokanoka	Nainokanoka	Tigo	UCSAF	20,000,000
17	Arusha	Ngorongoro	Sale	Sale	Halotel	Non UCSAF	20,000,000
18	Dodoma	Bahi	Chali	Chali Igongo	Halotel	Non UCSAF	20,000,000
19	Dodoma	Bahi	Chibelela	Isangha	Halotel	UCSAF	20,000,000
20	Dodoma	Bahi	Chikola	Chikola Pr School	TTCL	UCSAF	20,000,000
21	Dodoma	Bahi	Lamaiti	Lamaiti	Halotel	Non UCSAF	20,000,000
22	Dodoma	Bahi	Zanka	Zanka	Halotel	Non UCSAF	20,000,000
23	Dodoma	Bahi	Zanka	Zanka Mayamaya	Tigo	UCSAF	20,000,000
24	Dodoma	Chamwino	Huzi	Chifukulo	TTCL	UCSAF	20,000,000
25	Dodoma	Chamwino	Manzase	Manzase	Halotel	Non UCSAF	20,000,000
26	Dodoma	Chemba	Chemba		Halotel	UCSAF	20,000,000
27	Dodoma	Chemba	Churuku	Churuku	Halotel	Non UCSAF	20,000,000
28	Dodoma	Chemba	Goima	Goima	Airtel	Non UCSAF	20,000,000
29	Dodoma	Chemba	Gwandi	Humekwa	TTCL	UCSAF	20,000,000
30	Dodoma	Chemba	Makorongo	Makorongo	Halotel	Non UCSAF	20,000,000
31	Dodoma	Chemba	Mondo	PAMPUKA	Tigo	NON UCSAF	20,000,000
32	Dodoma	Chemba	Mondo	Pampuka_HTTP	Vodacom	Non UCSAF	20,000,000
33	Dodoma	Chemba	Ovada	Dinae	TTCL	UCSAF	20,000,000
34	Dodoma	Chemba	Ovada	Kinyamsindo	Halotel	Non UCSAF	20,000,000
35	Dodoma	Dodoma Rural	Chinugulu	Chinugulu	TTCL	UCSAF	20,000,000
36	Dodoma	Dodoma Urban	Chahwa	Mahoma Makulu	Halotel	Non UCSAF	20,000,000

37	Dodoma	Kondoa	Busi	Indindiri Tangini	TTCL	UCSAF	20,000,000
38	Dodoma	Kondoa	Busi	Isusumya	Halotel	Non UCSAF	20,000,000
39	Dodoma	Kondoa	Changaa	Mwembeni Ulumbu	TTCL	UCSAF	20,000,000
40	Dodoma	Kondoa	Changaa	Tumbelo Hill	TTCL	UCSAF	20,000,000
41	Dodoma	Kondoa	Gwandi	Gwandi	TTCL	UCSAF	20,000,000
42	Dodoma	Kondoa	Hondo mairo	Mwembeni	Halotel	UCSAF	20,000,000
43	Dodoma	Kondoa	Iduo	Chang'ombe	TTCL	UCSAF	20,000,000
44	Dodoma	Kondoa	Kikilo		Halotel	UCSAF	20,000,000
45	Dodoma	Kondoa	Mnenia	Itundwi	Tigo	UCSAF	20,000,000
46	Dodoma	Kondoa	Ovada	Ovada	TTCL	UCSAF	20,000,000
47	Dodoma	KONDOA	Serya	Chandimu	Halotel	Non UCSAF	20,000,000
48	Dodoma	Kongwa	Chiwe	Chiwe	Halotel	Non UCSAF	20,000,000
49	Dodoma	Kongwa	Lamaiti	Bankolo	Halotel	Non UCSAF	20,000,000
50	Dodoma	Kongwa	Lenjulu	Lenjulu	Halotel	Non UCSAF	20,000,000
51	Dodoma	Kongwa	Mtanana	HOGORO	Tigo	NON UCSAF	20,000,000
52	Dodoma	Kongwa	Mtanana	HOGORO_TX	Airtel	Non UCSAF	20,000,000
53	Dodoma	Kongwa	Mtanana	Kongwa	Vodacom	Non UCSAF	20,000,000
54	Dodoma	Kongwa	Mtanana	KONGWA RANCH	Tigo	NON UCSAF	20,000,000
55	Dodoma	Kongwa	Nghumbi	Mbagilwa	Halotel	Non UCSAF	20,000,000
56	Dodoma	Kongwa	Pahi	Pahi	Halotel	Non UCSAF	20,000,000
57	Dodoma	Kongwa	Pandambili	Majawanga	Vodacom	Non UCSAF	20,000,000
58	Dodoma	Kongwa	Pandambili	MOLETI	Tigo	NON UCSAF	20,000,000
59	Dodoma	Kongwa	Pandambili	Pandambili	Airtel	Non UCSAF	20,000,000
60	Dodoma	Kongwa	Pandambili	PANDAMBILI	Tigo	NON UCSAF	20,000,000
61	Dodoma	Kongwa	Sagara	Sagara B	Halotel	Non UCSAF	20,000,000
62	Dodoma	Mpwapwa	Godegode		Halotel	UCSAF	20,000,000
63	Dodoma	Mpwapwa	Gulwe	Mwelowe_HTT	Vodacom	Non UCSAF	20,000,000
64	Dodoma	Mpwapwa	Iwondo	Igoji	Halotel	Non UCSAF	20,000,000
65	Dodoma	Mpwapwa	Kingiti	Kingiti	Halotel	Non UCSAF	20,000,000
66	Dodoma	Mpwapwa	Luhundwa	Kidenge	Halotel	Non UCSAF	20,000,000
67	Dodoma	Mpwapwa	Massa	Chogora	Airtel	Non UCSAF	20,000,000
68	Dodoma	Mpwapwa	Massa	Njiapanda	Halotel	Non UCSAF	20,000,000
69	Geita	Bukombe	Bukombe	Bukombe_HTT	Vodacom	Non UCSAF	20,000,000
70	Geita	Bukombe	Ng'anzo	Ibambilo	Vodacom	Non UCSAF	20,000,000
71	Geita	Chato	Bukombe	Nyabilezi	Halotel	Non UCSAF	20,000,000
72	Geita	Chato	Buziku	IKOKO	Tigo	NON UCSAF	20,000,000
73	Geita	Chato	Kachwamba	KACHWAMBA	Tigo	NON UCSAF	20,000,000
74	Geita	Chato	Katende	Katende_HTT	Vodacom	Non UCSAF	20,000,000
75	Geita	Geita	Bujula		Halotel	UCSAF	20,000,000
76	Geita	GEITA	Nyakagomba	Isima	Halotel	Non UCSAF	20,000,000
77	Geita	GEITA	Nyakamwaga	Nyakamwaga	Halotel	Non UCSAF	20,000,000

78	Geita	Geita	Nyamalimbe	Buzanaki_A	Tigo	UCSAF	20,000,000
79	Geita	Geita	Nyamalimbe		Halotel	UCSAF	20,000,000
80	Geita	Geita	Nzela	LWENZERA	Tigo	NON UCSAF	20,000,000
81	Geita	Geita	Nzela	NZERA	Tigo	NON UCSAF	20,000,000
82	Geita	Geita	Senga	KAKUBILO	Tigo	NON UCSAF	20,000,000
83	Geita	Geita	Senga	Kaseni	Airtel	Non UCSAF	20,000,000
84	Geita	Geita Town	Bulela	Bulela_HTTP	Vodacom	Non UCSAF	20,000,000
85	Geita	Mbogwe	Bukandwe		Halotel	UCSAF	20,000,000
86	Geita	Mbogwe	Ikunguigazi	LULEMBELA	Tigo	NON UCSAF	20,000,000
87	Geita	Mbogwe	Iponya	Nyashimba	Tigo	UCSAF	20,000,000
88	Geita	Mbogwe	Lugunga	LUGUNGA	Tigo	NON UCSAF	20,000,000
89	Geita	Mbogwe	Nanda	NANDA BONGWE	Tigo	NON UCSAF	20,000,000
90	IRINGA	IRINGA RURAL	KIGONZILE	Kigologolo Hill	TTCL	NON UCSAF	20,000,000
91	Iringa	Iringa Rural	Kihorogota	KADETE	Tigo	NON UCSAF	20,000,000
92	Iringa	Iringa Rural	Kihorogota	Kihorogota_EUCSAF	Vodacom	UCSAF	20,000,000
93	Iringa	Iringa Rural	Maguliwa	Iguta	Tigo	NON UCSAF	20,000,000
94	Iringa	Iringa Rural	Maguliwa	NDIWILI	Tigo	NON UCSAF	20,000,000
95	Iringa	Iringa Rural	Mahuninga	Mahuninga	TTCL	UCSAF	20,000,000
96	Iringa	Iringa Rural	Mahuninga	Makifu	TTCL	UCSAF	20,000,000
97	Iringa	Iringa Rural	Malenga Makali	Nyakavangara Dispensary	TTCL	UCSAF	20,000,000
98	Iringa	Iringa Rural	Ulanda	Kalenga	Airtel	Non UCSAF	20,000,000
99	Iringa	Iringa Rural	Wasa	Ufambe	TTCL	UCSAF	20,000,000
100	Iringa	Kilolo	Irole	IROLE	Tigo	NON UCSAF	20,000,000
101	Iringa	Kilolo	Uhamingeto	Kipaduka_HTTP	Vodacom	Non UCSAF	20,000,000
102	Iringa	Kilolo	Ukwega	Ipalamwa	Tigo	UCSAF	20,000,000
103	Iringa	Kilolo	Ukwega	Kising'a	Halotel	UCSAF	20,000,000
104	Iringa	Mufindi	Itandula	Kinembasi_HTTP	Vodacom	Non UCSAF	20,000,000
105	Iringa	Mufindi	Kiyowela	Idete	TTCL	UCSAF	20,000,000
106	Iringa	Mufindi	Kiyowela	Isaula	TTCL	UCSAF	20,000,000
107	Iringa	Mufindi	Lumuli	Limuli Hill	TTCL	UCSAF	20,000,000
108	Iringa	Mufindi	Sadani	Kinyangongwa_HTTP	Vodacom	Non UCSAF	20,000,000
109	KAGERA	BIHARAMULO	BIHARAMULO	Kitwechembigo	TTCL	NON UCSAF	20,000,000
110	Kagera	Biharamulo	Kaniha	Runzewe	Vodacom	Non UCSAF	20,000,000
111	Kagera	Biharamulo	Nyabusozi	Kabangani	Tigo	UCSAF	20,000,000
112	Kagera	Biharamulo	Nyantakara	Nyantakala_HTTP	Vodacom	Non UCSAF	20,000,000
113	Kagera	Biharamulo	Nyantakara	Nyantankara	Airtel	UCSAF	20,000,000
114	Kagera	Bukoba Rural	Buhendabo	Bushagara	TTCL	UCSAF	20,000,000
115	Kagera	Karagwe	Bweranyange		Halotel	UCSAF	20,000,000
116	Kagera	Karagwe	IHEMBE	Ihembe I	TTCL	UCSAF	20,000,000
117	Kagera	Kyerwa	Kimuli	MUKUNYU	Tigo	NON UCSAF	20,000,000
118	Kagera	Kyerwa	Mabira	BUSINDE	Tigo	NON UCSAF	20,000,000

119	Kagera	Kyerwa	Murongo	Murongo_Boarder	Airtel	UCSAF	20,000,000
120	Kagera	Missenyi	Gera	Gera	Airtel	Non UCSAF	20,000,000
121	Kagera	Ngara	Bugarama	Bugarama	Airtel	Non UCSAF	20,000,000
122	Kagera	Ngara	Keza	Keza	Tigo	UCSAF	20,000,000
123	Katavi	Mlele	Ikuba	Usevya	Airtel	Non UCSAF	20,000,000
124	Katavi	Mlele	Ugala	Katambike	Halotel	UCSAF	20,000,000
125	Katavi	Mlele	Utende	Inyonga_TX	Vodacom	Non UCSAF	20,000,000
126	Katavi	Mlele	Utende	Utende_UCSAF	Vodacom	UCSAF	20,000,000
127	Katavi	Nsimbo	Machimboni		Halotel	UCSAF	20,000,000
128	Katavi	Nsimbo	Ugala	Ugalla	Vodacom	Non UCSAF	20,000,000
129	Kigoma	Buhigwe	Biharu	Muyama_EUCSAF	Vodacom	UCSAF	20,000,000
130	Kigoma	Buhigwe	Kajana	Kalege_EUCSAF	Vodacom	UCSAF	20,000,000
131	Kigoma	Kakonko	Mugunzu	Mgunzu_HTT	Vodacom	Non UCSAF	20,000,000
132	Kigoma	Kasulu	Heru Ushingo	Kigadya	Tigo	UCSAF	20,000,000
133	Kigoma	Kasulu	Heru Ushingo	Nyarugusu	Tigo	UCSAF	20,000,000
134	Kigoma	Kasulu	Muhunga	Kasulu	Vodacom	Non UCSAF	20,000,000
135	Kigoma	Kasulu	Nyakitonto	Katonga	Vodacom	Non UCSAF	20,000,000
136	Kigoma	Kasulu Town	Muhunga	Muhunga_UCSAF	Vodacom	UCSAF	20,000,000
137	Kigoma	Kasulu Township Authority	Muhunga	Kasulu Mjini_EUCSAF	Vodacom	UCSAF	20,000,000
138	Kigoma	Kibondo	Kizazi	MABAMBA	Tigo	NON UCSAF	20,000,000
139	Kigoma	Kigoma	Mkigo	Mukigo	Vodacom	Non UCSAF	20,000,000
140	Kilimanjaro	Mwanga	Jipe		Halotel	UCSAF	20,000,000
141	Kilimanjaro	Mwanga	Mgagao	Kiverenge	Vodacom	Non UCSAF	20,000,000
142	Kilimanjaro	Mwanga	Ngujini	Chanjale	Halotel	UCSAF	20,000,000
143	Kilimanjaro	Rombo	Mutambulukitendeni	Endonet Hill	TTCL	NON UCSAF	20,000,000
144	Kilimanjaro	Same	Bendera	BENDERA	Tigo	NON UCSAF	20,000,000
145	Kilimanjaro	Same	Msindo	BOMBO	Tigo	NON UCSAF	20,000,000
146	Kilimanjaro	Siha	KASHISHA	Manio-Suumu Pr Sc	TTCL	UCSAF	20,000,000
147	Lindi	Kilwa	Kandawale	Mtumbei	Halotel	UCSAF	20,000,000
148	Lindi	Kilwa	Kibata	Mwengei	TTCL	UCSAF	20,000,000
149	Lindi	Kilwa	Kivinje/Singino	KILWA	Tigo	NON UCSAF	20,000,000
150	Lindi	Kilwa	Kivinje/Singino	KILWA_KISAGI	Tigo	NON UCSAF	20,000,000
151	Lindi	Kilwa	Kivinje/Singino	NANGURUKURU	Tigo	NON UCSAF	20,000,000
152	Lindi	Kilwa	Miteja	Miteja	Airtel	Non UCSAF	20,000,000
153	Lindi	Kilwa	Mitole	Kingoli Mitole	Tigo	UCSAF	20,000,000
154	Lindi	Kilwa	Njinjo	Njinjo_Station	Airtel	Non UCSAF	20,000,000
155	Lindi	Kilwa	Pande / Mikoma	PANDE PLOT	Tigo	NON UCSAF	20,000,000
156	Lindi	Lindi	Kilangala	Kitomanga	Vodacom	Non UCSAF	20,000,000
157	Lindi	Lindi Rural	Chiponda	Chiodya	Tigo	UCSAF	20,000,000
158	Lindi	Lindi Rural	Kilangala	Kilangala	Airtel	Non UCSAF	20,000,000

159	Lindi	Lindi Rural	Kilangala	Kitomanga	Airtel	Non UCSAF	20,000,000
160	Lindi	Lindi Rural	Kilolambwani	Kilolambwani	Halotel	Non UCSAF	20,000,000
161	Lindi	Lindi Rural	Kitomanga	KITOMANGA	Tigo	NON UCSAF	20,000,000
162	Lindi	Lindi Rural	Kitomanga	Mkwajuni	Halotel	Non UCSAF	20,000,000
163	Lindi	Lindi Rural	Kiwawa	Mputwa	TTCL	UCSAF	20,000,000
164	Lindi	Lindi Rural	Matimba	Matimba	Halotel	Non UCSAF	20,000,000
165	Lindi	Lindi Rural	Nahukahuka	Linoha	Halotel	Non UCSAF	20,000,000
166	Lindi	Lindi Rural	Nangaru	NANGARU	Tigo	NON UCSAF	20,000,000
167	Lindi	Lindi Rural	Rutamba	Chilala	Halotel	Non UCSAF	20,000,000
168	Lindi	Lindi Rural	Rutamba	NOTO HILL	Tigo	NON UCSAF	20,000,000
169	Lindi	Lindi Urban	Mbanja	Mbanja	Halotel	Non UCSAF	20,000,000
170	Lindi	Lindi Urban	Ng'apa	Ng'apang'apa	Halotel	Non UCSAF	20,000,000
171	Lindi	Lindi Urban	Tandangongoro	Cheleweni	Airtel	Non UCSAF	20,000,000
172	Lindi	Liwale	Kiangara	Kiangara	Vodacom	Non UCSAF	20,000,000
173	Lindi	Liwale	KIMAMBI	Kimambi	TTCL	UCSAF	20,000,000
174	Lindi	Liwale	Kimambi	Kimambi	Halotel	Non UCSAF	20,000,000
175	Lindi	Liwale	Liombe	Chigugu	Halotel	Non UCSAF	20,000,000
176	Lindi	Liwale	Liwale mjini	Mikunya	Tigo	UCSAF	20,000,000
177	Lindi	Liwale	Mirui	Mirui	Halotel	UCSAF	20,000,000
178	Lindi	Liwale	Mkutano	Mkutano	TTCL	UCSAF	20,000,000
179	Lindi	Liwale	Miembwe	Miembwe	Halotel	Non UCSAF	20,000,000
180	Lindi	Liwale	Ngongowe	Ngongowe	Halotel	UCSAF	20,000,000
181	Lindi	Nachingwea	Kiegei	Kiegei	TTCL	UCSAF	20,000,000
182	Lindi	Nachingwea	Kilima Rondo	Namatunu	TTCL	UCSAF	20,000,000
183	LINDI	NACHINGWEA	KILIMARONDO	Kilimarondo Afya	TTCL	NON UCSAF	20,000,000
184	Lindi	Nachingwea	Kipara Mnero	Kipara Mnero	Halotel	Non UCSAF	20,000,000
185	Lindi	Nachingwea	Marambo	Litula	Halotel	Non UCSAF	20,000,000
186	Lindi	Nachingwea	Matekwe	Matekwe	Halotel	Non UCSAF	20,000,000
187	Lindi	Nachingwea	Mbondo	Chimbendenga	TTCL	UCSAF	20,000,000
188	Lindi	Nachingwea	Mbondo	Mbondo	TTCL	UCSAF	20,000,000
189	Lindi	Nachingwea	Mbondo	Nahimba	TTCL	UCSAF	20,000,000
190	Lindi	Ruangwa	Namichiga	Matambarale	Tigo	UCSAF	20,000,000
191	Lindi	Ruangwa	Narung'ombe	Chikwale	TTCL	UCSAF	20,000,000
192	Lindi	Ruangwa	Narung'ombe	Machang'anja HILL	TTCL	UCSAF	20,000,000
193	LINDI	RWANGWA	MICHIGA	Namkonjela	TTCL	NON UCSAF	20,000,000
194	Manyara	Babati	Arri	Arri Pr Sch	TTCL	UCSAF	20,000,000
195	Manyara	Babati	Ayasanda	Endanachan	TTCL	UCSAF	20,000,000
196	Manyara	Babati	Madunga	Madunga_UCSAF	Vodacom	UCSAF	20,000,000
197	Manyara	Babati	Madunga	Uwali	Airtel	Non UCSAF	20,000,000
198	Manyara	Babati Urban	Sigino		Halotel	UCSAF	20,000,000
199	Manyara	Hanang	Balangdalalu	BALANGDALALU	Tigo	NON UCSAF	20,000,000

200	Manyara	Hanang	Gendabi	Kendabi	Airtel	Non UCSAF	20,000,000
201	Manyara	Hanang	Getanuwas	Makuro2_UCSAF	Airtel	UCSAF	20,000,000
202	Manyara	Hanang	Laghanga	Laghanga	Vodacom	Non UCSAF	20,000,000
203	Manyara	Kiteto	Dosidosi	Dossidossi	Vodacom	Non UCSAF	20,000,000
204	MANYARA	KITETO	Irukushibo	Irukushbo	TTCL	NON UCSAF	20,000,000
205	Manyara	Kiteto	Makame	Katikati P/S	TTCL	UCSAF	20,000,000
206	Manyara	Kiteto	Ndedo	Ndedo	Halotel	Non UCSAF	20,000,000
207	Manyara	Mbulu	Endamilay	Philipo Marmo Sec/s	TTCL	UCSAF	20,000,000
208	Manyara	Mbulu	Eshkesh	Domanga	Halotel	Non UCSAF	20,000,000
209	Manyara	Mbulu	Gidihim	Guye	Halotel	Non UCSAF	20,000,000
210	Manyara	Mbulu	Kainam	Kainam Sec/School	TTCL	UCSAF	20,000,000
211	Manyara	Mbulu	Masieda	Gembakw	TTCL	UCSAF	20,000,000
212	Manyara	Mbulu	Masieda	Gembakw	Halotel	Non UCSAF	20,000,000
213	Manyara	Mbulu	Masieda	Masizda	TTCL	UCSAF	20,000,000
214	Manyara	Mbulu	Nahasey	Haysali	Halotel	UCSAF	20,000,000
215	Manyara	Mbulu	Tiawi	Boboa	Halotel	Non UCSAF	20,000,000
216	Manyara	Mbulu	Yaeda Ampa	Yaeda Ampa	Halotel	UCSAF	20,000,000
217	Manyara	Mbulu	Yaeda Chini	Mongo wa mono	TTCL	UCSAF	20,000,000
218	Manyara	Mbulu	Yaeda Chini	Yaeda Chini	Halotel	UCSAF	20,000,000
219	Manyara	Mbulu	Yaeda Chini	Yaeda Chini	TTCL	UCSAF	20,000,000
220	Manyara	Simanjiro	Emboreet	Leibosoit	Tigo	NON UCSAF	20,000,000
221	Manyara	Simanjiro	Kitwai	Kitwai B P/S	TTCL	UCSAF	20,000,000
222	Manyara	Simanjiro	Loiborsiret	Loiborsiret_UCSAF	Vodacom	UCSAF	20,000,000
223	Manyara	Simanjiro	Loiborsiret	Loiborsiret2	Vodacom	Non UCSAF	20,000,000
224	Manyara	Simanjiro	Makame	Makame (Tyakunini)	TTCL	UCSAF	20,000,000
225	Manyara	Simanjiro	Msitu a Tembo	Olchoronyori	TTCL	UCSAF	20,000,000
226	Manyara	Simanjiro	Ngorika	Nyumba ya Mungu (Ngorika)	TTCL	UCSAF	20,000,000
227	Manyara	Simanjiro	Ruvuremit	Lerumo	TTCL	NON UCSAF	20,000,000
228	MANYARA	SIMANJIRO	SHAMBALAI	Shambarai Hill	TTCL	NON UCSAF	20,000,000
229	Mara	Bunda	Guta	Guta_HTT	Vodacom	Non UCSAF	20,000,000
230	Mara	Bunda	Iramba	IRAMBA	Tigo	NON UCSAF	20,000,000
231	Mara	Bunda	Mugeta	Mugeta	Airtel	Non UCSAF	20,000,000
232	Mara	Bunda	Neruma	Haruzele	TTCL	UCSAF	20,000,000
233	Mara	Bunda	Wariku	KAMKENGA	Tigo	NON UCSAF	20,000,000
234	Mara	Butiama	Buswahili	Kiagata	Airtel	Non UCSAF	20,000,000
235	Mara	Musoma	Bugwema	Muhoji	Vodacom	Non UCSAF	20,000,000
236	Mara	Musoma Rural	Makojo	Makojo	Airtel	Non UCSAF	20,000,000
237	Mara	Rorya	Kigunga	Bukama	Airtel	Non UCSAF	20,000,000
238	Mara	Rorya	Komuge	Komuge_HTT	Vodacom	Non UCSAF	20,000,000
239	Mara	Rorya	Komuge	KOMUNGE	Tigo	NON UCSAF	20,000,000
240	Mara	Serengeti	Mbalibali	Mbalibali P/S	TTCL	UCSAF	20,000,000

241	Mara	Serengeti	Rigicha	Kitembere	TTCL	UCSAF	20,000,000
242	Mara	Tarime	Nyakonga	BOLEGA	Tigo	NON UCSAF	20,000,000
243	Mbeya	Chunya	Galula	Itindi	TTCL	UCSAF	20,000,000
244	Mbeya	Chunya	Mbangala	Maleza	TTCL	UCSAF	20,000,000
245	Mbeya	Chunya	Namkukwe	Isanzu	TTCL	UCSAF	20,000,000
246	Mbeya	Chunya	Ngwala	Ngwala	TTCL	UCSAF	20,000,000
247	Mbeya	Chunya	Totowe	Totowe	TTCL	UCSAF	20,000,000
248	Mbeya	Kyela	Kajunjumele	Kajunjumele	Halotel	UCSAF	20,000,000
249	Mbeya	Kyera	Kajunjumele	Kilwa	TTCL	UCSAF	20,000,000
250	Mbeya	Mbarali	Igava	Isunura	Vodacom	Non UCSAF	20,000,000
251	Mbeya	Mbarali	Igava	Mlembule P/S	TTCL	UCSAF	20,000,000
252	Mbeya	Mbarali	Mawindi	Igava	Tigo	UCSAF	20,000,000
253	Mbeya	Mbarali	Mawindi	ISUNULA	Tigo	NON UCSAF	20,000,000
254	Mbeya	Mbarali	Mawindi	MAWINDI	Tigo	NON UCSAF	20,000,000
255	Mbeya	Rungwe	Bujela	Ushirika_Masoko_H TT	Vodacom	Non UCSAF	20,000,000
256	Morogoro	Gairo	Chagongwe	Ibani Hill(Nkobwe)	TTCL	UCSAF	20,000,000
257	Morogoro	Kilosa	Kidete	Kidete	Airtel	Non UCSAF	20,000,000
258	Morogoro	Kilosa	Kisanga	MSANGE	Airtel	Non UCSAF	20,000,000
259	Morogoro	Kilosa	Kisanga	Msolwa	Airtel	Non UCSAF	20,000,000
260	Morogoro	Kilosa	Mandege	Mwandege	Tigo	UCSAF	20,000,000
261	Morogoro	Kilosa	Ruhembe	KIELEZO	Tigo	NON UCSAF	20,000,000
262	Morogoro	Kilosa	Ruhembe	Kielezo_HTT	Vodacom	Non UCSAF	20,000,000
263	Morogoro	Morogoro	Selembala	Kiga0a	TTCL	UCSAF	20,000,000
264	Morogoro	Morogoro Rural	Bwaki la Chini	Bwakila_Chini	Airtel	Non UCSAF	20,000,000
265	Morogoro	Morogoro Rural	Bwaki la Chini	Dutumi	Airtel	Non UCSAF	20,000,000
266	Morogoro	Morogoro Rural	Tununguo	Tununguo	TTCL	UCSAF	20,000,000
267	MOROGORO	Mvomero	Kinda	Kinda	TTCL	NON UCSAF	20,000,000
268	Morogoro	Ulanga	Iragua	Kidugalo	TTCL	UCSAF	20,000,000
269	Morogoro	Ulanga	Ngohelanga	Ngohelanga	Tigo	UCSAF	20,000,000
270	Morogoro	Ulanga	Sofi	Kiswago	Tigo	UCSAF	20,000,000
271	Mtwara	Masasi	Mkululu	Mbugo	Tigo	UCSAF	20,000,000
272	Mtwara	Masasi	Mkululu	Mfuto	Tigo	UCSAF	20,000,000
273	Mtwara	Masasi	Mkululu	Mpopo	Tigo	UCSAF	20,000,000
274	MTWARA	Mtwara	Masasi TA	Mwenge/Navai Ps	TTCL	NON UCSAF	20,000,000
275	Mtwara	Mtwara Rural	Chawi	Bandari Hill	TTCL	UCSAF	20,000,000
276	Mtwara	Mtwara Rural	Chawi	Chawi Sec/S	TTCL	UCSAF	20,000,000
277	Mtwara	Mtwara Rural	Chawi	Navikole P/S	TTCL	UCSAF	20,000,000
278	Mtwara	Mtwara Rural	Chawi	Ngonja PS	TTCL	UCSAF	20,000,000
279	Mtwara	Mtwara Rural	Dihimba	Dihimba	Tigo	UCSAF	20,000,000
280	Mtwara	Mtwara Rural	Dihimba	Lyowa	Tigo	UCSAF	20,000,000
281	Mtwara	Mtwara Rural	Dihimba	Manamawa	Tigo	UCSAF	20,000,000

282	Mtwara	Mtwara Rural	Dihimba	Muta	Tigo	UCSAF	20,000,000
283	Mtwara	Mtwara Rural	Dihimba	Muungano	Tigo	UCSAF	20,000,000
284	Mtwara	Mtwara Rural	Kiromba	Kianga	Tigo	UCSAF	20,000,000
285	Mtwara	Mtwara Rural	Kiromba	Kiromba Juu	Tigo	UCSAF	20,000,000
286	Mtwara	Mtwara Rural	Kitaya	Kihamba	Tigo	UCSAF	20,000,000
287	Mtwara	Mtwara Rural	Kitaya	Kiromba_Chini	Tigo	UCSAF	20,000,000
288	Mtwara	Mtwara Rural	Kitaya	Kitaya	Tigo	UCSAF	20,000,000
289	Mtwara	Mtwara Rural	Kitaya	Mahembe Juu	Tigo	UCSAF	20,000,000
290	Mtwara	Mtwara Rural	Kitaya	Mayembe Chini Dispensary	TTCL	UCSAF	20,000,000
291	Mtwara	Mtwara Rural	Kitaya	Mchanje	Tigo	UCSAF	20,000,000
292	Mtwara	Mtwara Rural	Kiyanga	Mkahara P/S	TTCL	UCSAF	20,000,000
293	MTWARA	MTWARA RURAL	MEMBALEO	Mbembaleo P/S	TTCL	NON UCSAF	20,000,000
294	Mtwara	Mtwara Rural	Mnima	Mnima Sec/S	TTCL	UCSAF	20,000,000
295	Mtwara	Mtwara Rural	Namtumbuka	Kilimahewa Mtr	Tigo	UCSAF	20,000,000
296	Mtwara	Mtwara Rural	Namtumbuka	Kiwengulo	Tigo	UCSAF	20,000,000
297	Mtwara	Mtwara Rural	Namtumbuka	Milango Minne	Tigo	UCSAF	20,000,000
298	Mtwara	Mtwara Rural	Namtumbuka	Mnyawi	Tigo	UCSAF	20,000,000
299	Mtwara	Mtwara Rural	Namtumbuka	Namtumbuka	Tigo	UCSAF	20,000,000
300	Mtwara	Mtwara Rural	Njengwa	Chiwindi	Tigo	UCSAF	20,000,000
301	Mtwara	Mtwara Rural	Njengwa	Hinju	Tigo	UCSAF	20,000,000
302	Mtwara	Mtwara Rural	Njengwa	Narunga	Tigo	UCSAF	20,000,000
303	Mtwara	Mtwara Rural	Njengwa	Njengwa	Tigo	UCSAF	20,000,000
304	Mtwara	Mtwara Rural	Njengwa		Halotel	UCSAF	20,000,000
305	Mtwara	Newala	Chilangala	Chilangala	Tigo	UCSAF	20,000,000
306	Mtwara	Newala	Chilangala	Nandimba	Tigo	UCSAF	20,000,000
307	Mtwara	Newala	Mchemo	CHIULE	Tigo	NON UCSAF	20,000,000
308	Mtwara	Newala	Mchemo	MDIMBA NEWALA	Tigo	NON UCSAF	20,000,000
309	Mtwara	Tandahimba	Chingungwe	CHINGUNGWE	Tigo	NON UCSAF	20,000,000
310	Mwanza	Buchosa	Kalebezo		Halotel	UCSAF	20,000,000
311	Mwanza	Buchosa	Nyanzenda	Isemi_HTT	Vodacom	Non UCSAF	20,000,000
312	Mwanza	Kwimba	Fukalo	FUKALO	Tigo	NON UCSAF	20,000,000
313	Mwanza	Kwimba	Mantare	Sumve_Hospital	Airtel	Non UCSAF	20,000,000
314	Mwanza	Kwimba	Mwandu	Mwandu	TTCL	UCSAF	20,000,000
315	Mwanza	Kwimba	Ng'hundi	Igunguhya_HTT	Vodacom	Non UCSAF	20,000,000
316	Mwanza	Misungwi	Bulemeji	Mwalogwabagole	Airtel	Non UCSAF	20,000,000
317	Mwanza	Misungwi	Kasololo	Kasololo_HTT	Vodacom	Non UCSAF	20,000,000
318	Mwanza	Misungwi	Sumbugu	Igongwa_HTT	Vodacom	Non UCSAF	20,000,000
319	Mwanza	Sengerema	Nyakasungwa	NYAKASUNGWA	Tigo	NON UCSAF	20,000,000
320	Mwanza	Sengerema	Nyanzenda	ISENI	Tigo	NON UCSAF	20,000,000
321	Mwanza	Sengerema	Tabaruka	Mwaloleni_HTT	Vodacom	Non UCSAF	20,000,000
322	Mwanza	Ukerewe	Bukiko	Bukiko	Halotel	UCSAF	20,000,000

323	Njombe	Ludewa	Ibuni	Ibuni	TTCL	UCSAF	20,000,000
324	Njombe	Ludewa	Kilondo	Kilondo	Halotel	UCSAF	20,000,000
325	Njombe	Ludewa	Lupingu	Ntumbati	Halotel	UCSAF	20,000,000
326	Njombe	Makete	Ikuwo	Ikuwo	TTCL	UCSAF	20,000,000
327	Njombe	Makete	Ikuwo	Matenga P/S	TTCL	UCSAF	20,000,000
328	Njombe	Makete	Ipelele	Makwaranga	Halotel	UCSAF	20,000,000
329	Njombe	Makete	Ipepo	Ilungu	Vodacom	Non UCSAF	20,000,000
330	Njombe	Makete	Ipepo	Maliwa Hill	TTCL	UCSAF	20,000,000
331	Njombe	Makete	Lupila	Ukange	Halotel	UCSAF	20,000,000
332	Njombe	Makete	Luwumbu	Bulongwa	Airtel	Non UCSAF	20,000,000
333	Njombe	Makete	Matamba	Matamba	Vodacom	Non UCSAF	20,000,000
334	Njombe	Makete	Matamba	Matamba_Town	Airtel	Non UCSAF	20,000,000
335	Njombe	Makete	Matamba	Matamba_Town	Vodacom	Non UCSAF	20,000,000
336	Njombe	Makete	Tandala	Ikonda	Vodacom	Non UCSAF	20,000,000
337	Njombe	Makete	Tandala	Ikonda_Hospital	Vodacom	Non UCSAF	20,000,000
338	Njombe	Makete	Tandala	New_Ikonda	Airtel	Non UCSAF	20,000,000
339	Njombe	Wanging'ombe	Wanging'ombe	Wangingombe	Vodacom	Non UCSAF	20,000,000
340	Njombe	Wanging'ombe	Wanging'ombe	Wangingombe_UCS AF	Vodacom	UCSAF	20,000,000
341	Pemba Kaskazini	Micheweni	Tondooni	Tondooni	TTCL	UCSAF	20,000,000
342	Pemba Kaskazini	Wete	Kizimbani	Wete_TTCL	Airtel	Non UCSAF	20,000,000
343	Pemba Kusini	Chakechake	Mgelema	Mgelema	TTCL	UCSAF	20,000,000
344	Pwani	Kibaha	Dutumi	Dutumi	Halotel	UCSAF	20,000,000
345	Pwani	Kisarawe	Cholesamvula	Cholesamvua_Airtel	Vodacom	Non UCSAF	20,000,000
346	Pwani	Kisarawe	Vikumbulu	Mtunani	TTCL	UCSAF	20,000,000
347	Pwani	Rufiji	Dimani	Miwaga	Halotel	UCSAF	20,000,000
348	Pwani	Rufiji	Kiongoroni	Kihongoroni	Airtel	Non UCSAF	20,000,000
349	Pwani	Rufiji	Mbwara	Mbwara	Airtel	Non UCSAF	20,000,000
350	Pwani	Rufiji	Mbwara	Nambunju	Tigo	UCSAF	20,000,000
351	Pwani	Rufiji	Mbwara	NYAMWAGE	Tigo	NON UCSAF	20,000,000
352	Pwani	Rufiji	Mbwara	Nyamwage_HTT	Vodacom	Non UCSAF	20,000,000
353	Pwani	Rufiji	Mbwara	Tawi Mbwara	Tigo	UCSAF	20,000,000
354	Pwani	Rufiji	Mbwara	Tumbalio Hill	TTCL	UCSAF	20,000,000
355	Pwani	Rufiji	Mchukwi	Mangwi	TTCL	UCSAF	20,000,000
356	Pwani	Rufiji	Mtunda	Mtunda B	TTCL	UCSAF	20,000,000
357	Pwani	Rufiji	Mtunda	Muyuyu	TTCL	UCSAF	20,000,000
358	Rukwa	Kalambo	Mkowe	Mkowe	Vodacom	Non UCSAF	20,000,000
359	Rukwa	Nkasi	Isale	Nkasi_Isale	Tigo	UCSAF	20,000,000
360	Rukwa	Nkasi	Isale	Ntuchi	Tigo	UCSAF	20,000,000
361	Rukwa	Nkasi	Kala	Kala	TTCL	UCSAF	20,000,000
362	Rukwa	Nkasi	Kala	King'ombe P/S	TTCL	UCSAF	20,000,000
363	Rukwa	Nkasi	Kala	Mlambo	TTCL	UCSAF	20,000,000

364	Rukwa	Nkasi	Kala	Mpasa P/S	TTCL	UCSAF	20,000,000
365	Rukwa	Nkasi	Kate	Ntamalia	Tigo	UCSAF	20,000,000
366	Rukwa	Nkasi	Mtenga	Lyamba_lya_ufipa	Airtel	Non UCSAF	20,000,000
367	Rukwa	Nkasi	Mtenga	Lyambalyamfipa	Vodacom	Non UCSAF	20,000,000
368	Rukwa	Nkasi	Mtenga	Mashete	Airtel	Non UCSAF	20,000,000
369	Rukwa	Sumbawanga	Kalambanzite	Kalambanzite	Vodacom	Non UCSAF	20,000,000
370	Rukwa	Sumbawanga Rural	Kalambanzite	Mshane	Airtel	Non UCSAF	20,000,000
371	Rukwa	Sumbawanga Rural	Miangalua	Chombe_HTT	Airtel	Non UCSAF	20,000,000
372	Rukwa	Sumbawanga Rural	Milepa	ILEMBA	Tigo	NON UCSAF	20,000,000
373	Rukwa	Sumbawanga Rural	Milepa	Milepa	Tigo	NON UCSAF	20,000,000
374	Ruvuma	Mbinga	Kitura	Mahilo Hill	TTCL	UCSAF	20,000,000
375	Ruvuma	Mbinga	Langiro	Mkoha	Halotel	UCSAF	20,000,000
376	RUVUMA	MBINGA	LIPAMBARA	Matunduru Hill	TTCL	NON UCSAF	20,000,000
377	Ruvuma	Mbinga	Litumbandosyi	Kingoli	TTCL	NON UCSAF	20,000,000
378	Ruvuma	Mbinga	Mbuji	Kilanga_Juu	Airtel	Non UCSAF	20,000,000
379	Ruvuma	Mbinga	Mpapa	Kingerikiti	Airtel	Non UCSAF	20,000,000
380	Ruvuma	Mbinga	Mpepai	Kihungu	TTCL	UCSAF	20,000,000
381	Ruvuma	Mbinga	Myangayanga	TUKUZI	Tigo	NON UCSAF	20,000,000
382	Ruvuma	Mbinga	Namswea	KindimbaJuu	Airtel	Non UCSAF	20,000,000
383	Ruvuma	Mbinga	Namswea	Namswea	Vodacom	Non UCSAF	20,000,000
384	Ruvuma	Mbinga	Ngima	Njombe P/S	TTCL	UCSAF	20,000,000
385	Ruvuma	Namtumbo	Litola	Litola_HTT	Vodacom	Non UCSAF	20,000,000
386	Ruvuma	Namtumbo	Mgombasi	Mgombasi_UCSAF	Vodacom	UCSAF	20,000,000
387	Ruvuma	Namtumbo	Mgombasi	Mtumbatimaji	Halotel	UCSAF	20,000,000
388	Ruvuma	Nyasa	Chiwanda	Chiwanda_EUCSAF	Vodacom	UCSAF	20,000,000
389	Ruvuma	Nyasa	Kingerikiti	KINGERIKITI	Tigo	NON UCSAF	20,000,000
390	Ruvuma	Nyasa	Kingerikiti	Lumecha_TX_Airtel	Vodacom	Non UCSAF	20,000,000
391	Ruvuma	Nyasa	Mbaha	Liwate	Tigo	UCSAF	20,000,000
392	Ruvuma	Nyasa	Mbaha	Mwarampya	Tigo	UCSAF	20,000,000
393	RUVUMA	NYASA	MITOMONI	Mitomoni/Masuguru (Airtel)	TTCL	NON UCSAF	20,000,000
394	Ruvuma	Songea Rural	Kilagano	Lugagara	Halotel	UCSAF	20,000,000
395	RUVUMA	SONGEEA RURAL	MADABA	Madaba	TTCL	NON UCSAF	20,000,000
396	Ruvuma	Songea Rural	Matimira	Kikunja	Halotel	UCSAF	20,000,000
397	Ruvuma	Songea Rural	Ndongosi	Ndongosi	Halotel	UCSAF	20,000,000
398	Ruvuma	Songea Rural	Wino	Maweso	Halotel	UCSAF	20,000,000
399	Ruvuma	Songea Rural	Wino	Wino	Vodacom	Non UCSAF	20,000,000
400	Ruvuma	Tunduru	Kalulu	Kalulu	TTCL	UCSAF	20,000,000
401	Ruvuma	Tunduru	Lukumbule	Makande	TTCL	UCSAF	20,000,000
402	RUVUMA	TUNDURU	MILONDE	Milonde	TTCL	NON UCSAF	20,000,000
403	Ruvuma	Tunduru	Nalasi	Nalasi	TTCL	UCSAF	20,000,000

404	Ruvuma	Tunduru	Nampungu	Kitalo	TTCL	UCSAF	20,000,000
405	Ruvuma	Tunduru	Nampungu	Mbatamila	Halotel	UCSAF	20,000,000
406	Ruvuma	Tunduru	Nampungu	Mbatamila	TTCL	UCSAF	20,000,000
407	Shinyanga	Kahama	Bugarama	Ilogi	Airtel	Non UCSAF	20,000,000
408	Shinyanga	Kahama	Bugarama	Kahama_Mines	Airtel	Non UCSAF	20,000,000
409	Shinyanga	Kahama	Idahina	NYAMTENERA	Tigo	NON UCSAF	20,000,000
410	Shinyanga	Kahama	Kilago	KILAGO	Tigo	NON UCSAF	20,000,000
411	Shinyanga	Kahama	Ntobo	Ntoba	Tigo	UCSAF	20,000,000
412	SHINYANGA	Kishapu	Kilulu	Kilulu	TTCL	NON UCSAF	20,000,000
413	Shinyanga	Kishapu	Mondo	Kabila	Vodacom	Non UCSAF	20,000,000
414	Shinyanga	Kishapu	Mwikipooya	Mwikipooya	Tigo	UCSAF	20,000,000
415	Shinyanga	Msalala	Bugarama	Bugarama	Vodacom	Non UCSAF	20,000,000
416	Shinyanga	Msalala	Bugarama	Igudeja	Vodacom	Non UCSAF	20,000,000
417	Shinyanga	Shinyanga	Usanda	Ibingo	Vodacom	Non UCSAF	20,000,000
418	Shinyanga	Shinyanga Rural	Imesela	IMESELA	Airtel	Non UCSAF	20,000,000
419	Shinyanga	Shinyanga Rural	Nyamalogo	Mshepo	Airtel	Non UCSAF	20,000,000
420	Shinyanga	Shinyanga Rural	Usanda	Busanda	Airtel	Non UCSAF	20,000,000
421	Shinyanga	Shinyanga Rural	Usanda	Kilulu_SHY	Airtel	Non UCSAF	20,000,000
422	Shinyanga	Ushetu	Idahina	Mwabomba	Vodacom	Non UCSAF	20,000,000
423	Simiyu	Bariadi	Gambosi	GAMBOSHI	Tigo	NON UCSAF	20,000,000
424	Simiyu	Bariadi	Gambosi	Kasoli_HTT	Vodacom	Non UCSAF	20,000,000
425	Simiyu	Bariadi	Kasoli	KASOLI	Tigo	NON UCSAF	20,000,000
426	Simiyu	Bariadi	Kasoli	Salama_Hill	Vodacom	Non UCSAF	20,000,000
427	Simiyu	Bariadi	Mwadobana	Mwabunkwaya_HTT	Vodacom	Non UCSAF	20,000,000
428	Simiyu	Bariadi	Nkololo		Halotel	UCSAF	20,000,000
429	Simiyu	Bariadi	Sapiwi	MWANDAMA	Tigo	NON UCSAF	20,000,000
430	Simiyu	Bariadi	Sapiwi	Mwandama_HTT	Vodacom	Non UCSAF	20,000,000
431	Simiyu	Itilima	Kinang'weli	Isengwa_HTT	Vodacom	Non UCSAF	20,000,000
432	Simiyu	Itilima	Nhobora	Nassa_Road	Airtel	Non UCSAF	20,000,000
433	Simiyu	Meatu	Imalaseko	Imalaseko	Tigo	UCSAF	20,000,000
434	Simiyu	Meatu	Itinje	Itinje	TTCL	UCSAF	20,000,000
435	Simiyu	Meatu	Mwamishali	Mwabuzo_RD	Airtel	Non UCSAF	20,000,000
436	Simiyu	Meatu	Ng'hoboko	Mwafugundi_HTT	Vodacom	Non UCSAF	20,000,000
437	Singida	Ikungi	Urughu	Masimba	TTCL	UCSAF	20,000,000
438	Singida	Iramba	Ndulungu	Kipuma	Vodacom	Non UCSAF	20,000,000
439	Singida	Manyoni	Isseke	Mangoli P/S	TTCL	UCSAF	20,000,000
440	Singida	Singida	Merya	Kidaghau2_Cap_HTT	Vodacom	Non UCSAF	20,000,000
441	Singida	Singida	Mgori	Mgori	Vodacom	Non UCSAF	20,000,000
442	Songwe	Chunya	Galula	Galula_Itindi	Tigo	UCSAF	20,000,000
443	Songwe	Ileje	Bupigu	Kalemo_EUCSAF	Vodacom	UCSAF	20,000,000

444	Songwe	Ileje	Ngulugulu	Isoko	Airtel	Non UCSAF	20,000,000
445	Songwe	Ileje	Ngulugulu	Sange_EUCSAF	Vodacom	UCSAF	20,000,000
446	Songwe	Momba	Kapele	KAPELE_NAMCHIN GA	Tigo	UCSAF	20,000,000
447	Songwe	Tunduma	Kapele	Kapele Sec	TTCL	UCSAF	20,000,000
448	Tabora	Igunga	Igoweko	Buhekela P/S	TTCL	UCSAF	20,000,000
449	Tabora	Igunga	Igoweko	Igoweko Dispensary	TTCL	UCSAF	20,000,000
450	Tabora	Igunga	Isakamaliwa	Isakamaliwa	Tigo	UCSAF	20,000,000
451	Tabora	Igunga	Ngulu	Ngulu Mpakani	TTCL	UCSAF	20,000,000
452	Tabora	Igunga	Nyandekwa	Ussongo_Mission	Vodacom	Non UCSAF	20,000,000
453	Tabora	Kaliua	Kaliua mjini	Kaliua	TTCL	NON UCSAF	20,000,000
454	Tabora	Kaliua	Zugimlole	Kamila_Hill	Airtel	Non UCSAF	20,000,000
455	Tabora	Kaliua	Zugimlole	Usimba	Halotel	UCSAF	20,000,000
456	Tabora	Nzega	Isanzu	Ipumbuli	Halotel	UCSAF	20,000,000
457	Tabora	Nzega	Isanzu	Shilla	TTCL	UCSAF	20,000,000
458	Tabora	Sikonge	Igigwa	Magua Hill	TTCL	UCSAF	20,000,000
459	Tabora	Sikonge	Igigwa	Nyahua P/S	TTCL	UCSAF	20,000,000
460	Tabora	Sikonge	Kisanga	Kisanga_HTT	Vodacom	Non UCSAF	20,000,000
461	Tabora	Tabora Urban	Kabila	Igsha	Halotel	UCSAF	20,000,000
462	Tabora	Tabora Urban	Misha	Itaga	Airtel	Non UCSAF	20,000,000
463	Tabora	Urambo	Imallamakoye	NSENDA MLIMANI	TTCL	UCSAF	20,000,000
464	Tabora	Uyui	Kizengi	Alex PS	TTCL	UCSAF	20,000,000
465	Tabora	Uyui	Tura	Karangasi_HTT	Vodacom	Non UCSAF	20,000,000
466	Tabora	Uyui	Tura	Tura_UCSAF	Airtel	UCSAF	20,000,000
467	Tanga	Handeni	Kwamatuku	Msufini	Tigo	UCSAF	20,000,000
468	Tanga	Kilindi	Kikunde		Halotel	UCSAF	20,000,000
469	Tanga	Kilindi	Kwekivu	Kwekivu	Halotel	UCSAF	20,000,000
470	Tanga	Kilindi	Saunyi	Saunyi Hill	TTCL	UCSAF	20,000,000
471	Tanga	Kilindi	Tunguli	Msamvu	TTCL	UCSAF	20,000,000
472	Tanga	Korogwe	Mashewa	Mashwea_Hill	Vodacom	Non UCSAF	20,000,000
473	Tanga	Korogwe	Mkalamo	Magamba - Kwelukonge	Tigo	UCSAF	20,000,000
474	Tanga	Korogwe	Mkalamo	Mpasilasi	TTCL	UCSAF	20,000,000
475	Tanga	Korogwe	Mkalamo	Toronto	Tigo	NON UCSAF	20,000,000
476	Tanga	Korogwe	Mpale	Mpale hill 2	TTCL	UCSAF	20,000,000
477	Tanga	Lushoto	Kwai		Halotel	UCSAF	20,000,000
478	Tanga	Lushoto	Lunguza	Mlola Mng'aro	Tigo	UCSAF	20,000,000
479	Tanga	Lushoto	Malindi		Halotel	UCSAF	20,000,000
480	Tanga	Lushoto	Mtae	Mtae	Vodacom	Non UCSAF	20,000,000
481	Tanga	Lushoto	Nkongoi	Mgwashi	Airtel	Non UCSAF	20,000,000
482	Tanga	Mkinga	Mnyenzani	Mjesani	Airtel	Non UCSAF	20,000,000
483	Tanga	Muheza	Mhamba	Pangani_Falls_HTT	Vodacom	Non UCSAF	20,000,000
484	Tanga	Muheza	Misalai	Misalai Hill	TTCL	UCSAF	20,000,000

485	Tanga	Muheza	Zirai	KAMBAI	Tigo	NON UCSAF	20,000,000
486	Tanga	Muheza	Zirai	Zirai	Tigo	UCSAF	20,000,000
487	Tanga	Pangani	Ubungaa	Mseko	TTCL	UCSAF	20,000,000
488	Zanzibar	Kati	Ukongoroni	Ukongoroni	Tigo	NON UCSAF	20,000,000
	JUMLA						9,760,000,000

Kiambatisho Na. 20

HALI YA MAWASILIANO YA INTANETI NCHINI KUFIKIA MWEZI APRILI, 2022

Na		Aprili, 2022	
1	IDADI YA WATU		61.3 Milioni
2	Uwiano wa Mawasiliano ya simu ya 2G kwa Idadi ya watu (2G Population Coverage)	95%	58.2 Milioni
3	Uwiano wa Mawasiliano ya simu ya 3G kwa Idadi ya watu (3G Population Coverage)	68%	41.7 Milioni
4	Uwiano wa Mawasiliano ya simu ya 4G kwa Idadi ya watu (4G Population Coverage)	45%	27.8 Milioni
5	Uwiano wa Mawasiliano ya simu kwa maeneo ya kijiografia (Geographical Coverage)	66%	625,020 Km ²
6	Asilimia ya Simu Janja (Smartphone Penetration)	27%	17 Milioni

Wananchi wak-iendelea kupata huduma za Serikali mahali pamoja za RITA, Uhamiaji, NIDA, BRELA, TRA, NSSF, PSSF, NHIF, Taarifa za upotevu wa mali, na leseni za Biashara za Hal-mashauri za Mkoa wa Dar es Salaam kupitia Kituo cha Huduma Pamoja kilichopo ofisi Kuu ya Shirika la Posta Tanzania – Dar es Salaam



Mwananchi akipokea kifurushi alichogiza kwa njia ya mtandao na kufikishiwa huduma kwenye makazi yake kupitia Mfumo wa Anwani za Makazi



JAMHURI YA MUUNGANO WA TANZANIA

Waziri wa Ujenzi, Mawasiliano na Uchukuzi, Zanzibar Mhe. Rahma Kassim Ali akimkabidhi Makamu wa Pili wa Rais wa Serikali ya Mapinduzi Zanzibar, Mhe. Hemed Suleiman Abdulla anwani ya makazi ya ofisi yake wakati wa uzinduzi wa Operesheni Anwani za Makazi – Zanzibar

